泰東日報

昭和四年三月二日 舊曆一月二十一日
發行人 阿部眞言 編輯人 李子民 印刷人 李福綿
發行所 大連市奧町八十五番地 泰東日報社
電話 社長及事務長 八〇九一 編輯部 八〇九二 營業部 八〇九三
▲定價(以現大洋爲本位) 每份零售半角 每月一元 一年十一元八角
▲廣告刊例(以現大洋爲本位) 每行五號字十三字 每日一元 特別地位加倍 另議

張宗昌械盡餉絕 唯有逃跑一途
腹背受敵進退維谷

(北平廿八日發電) 張宗昌雖力謀占領芝罘、然因劉珍年軍兵力強大、却遭反攻、背後又有馮玉祥軍脅迫、而軍費軍火亦缺、現在進退維谷、除逃往大連外、將無他法

禁止日僑助亂 嚴重取締反動派
◇……日使答覆國府

(廿八日上海發電) 中央關於反革命軍對芳澤日使提出抗議、廿七日芳澤氏正式回答如左

一、日本政府訓令關東廳嚴重取締反革命軍在關東州內活動
二、與張宗昌同赴山東之日人二名、已送歸滿洲
三、禁止青島之日僑加入反革命軍
四、膠濟鐵路沿線廿華里內、禁止反革命軍活動
五、禁止反革命軍在濟南附近設立軍事機關、但個人行動不在此限
六、禁止散布反革命軍之傳單及宣傳文

五法典起草情形
統限年內完成

(上海通信) 立法院爲完成國家大法起見、對於五種法規之起草、早經分別推定起草主任、連日正在開會積極進行、論者昨向各委員會探悉五種法規起草近況、分誌如次、

▲民法 民法之起草主任爲傅秉常、其草案決定分爲五編、第一編總則、第二編物權、第三編債權、第四編親族、第五編繼承、第一編第一章法例、第二章人、第一節自然人、第二節法人、第三章物、第四章法律行爲、第五章期間之計算、第六章時效、第七章權利之行使、現正起草總則、已擬至八十一條、約一星期內、第一編定能脫稿、起草委員會一星期開會有十餘次之多、每至更深漏夜、猶在討論、據聞該草案擬在第三次全國代表大會前脫稿、用慰民望、

▲商法 起草主任爲馬寅初、業於前日開會討論起草步驟、當經決定先行起草票據法、公司法、海商法、破產法、商行法五種、採取單行制、其參考材料、除請該院編譯處搜集外、並向工商部法規討論委員會商借、

▲勞動法 勞動法起草主任爲邵元冲、業已舉行兩次會議、大體借鏡於英美等國之勞動法、內分八編、一、勞動協約、二、勞動契約、三、勞動保護、四、勞動組織及職業介紹、五、勞資爭議、六、勞動救濟、七、勞動保險、八、勞動行政、至立法精神、完全根據總理製定勞工法大綱、及第一次全國代表大會勞工法、連日正在分別起草中、一俟整理就緒、即行提交中央政治會議核議、同時向國際勞工局索取各國勞工法規、以資借鏡、又廣東亦有勞工法草案、現已去函調集矣

▲土地法 土地法起草主任爲吳尙鷹、其原則業經中央政治會議通過、編目如下、一、徵收土地稅、以地值爲根據、二、土地稅率、三、不勞而獲的土地增益稅、四、土地增益的稅率、五、土地改良物之免稅、六、政府收用私有土地辦法、七、免稅土地、八、以增加地稅、或增高地值方法促進土地之實現使用、九、土地當管機關、十、地當管機關職權、(甲)管理公共土地、(乙)土地測量、(丙)土地登記、(丁)保管土地冊籍、(己)估計地值、(戊)發給土地契據、(庚)解決因本法發生之爭執、(辛)訂定地稅冊、十一、土地轉移、須經政府許可、但是項法規起草條文時、須有充分之參考材料、以故吳氏委託召隆赴粵搜集矣

▲自治法 自治法起草主任爲呂志伊、起草程序、因種種之關係、比較稍見遲延、良以現在各省市縣政府之「組織聯貫」問題、尙未健全、其定例之確定、現在討論原則、至立法精神、亦根據總理建國大綱所示之規範、脫稿之期、或將在最後也、

武漢政分會電告 解决湘局辦法
何有允就主席意

(北平通信) 武漢政分會代表袁家普於二十三日到醴泉促何鍵就湘主席職、何已有允意、又葉琪部何宣危素鍾二旅、由南華攻入常德、譚道源有被捕說、餘部逃桃源澧州一帶、

(又一漢口通信云) 武漢政治分會十九日四十九次常會、僉以湖南省政府主席魯滌平把持財政、淸共不力、對於黨務、厲行苛征、決議呈請中央、免去本兼各職、其餘各委、亦一律免職、並請任何鍵、曾繼梧、周爛、劉興、劉鋼、黃士衡、鄧鵬振、葉琪、吳尙、陳渠珍、張開璉爲省府委員、何鍵爲主席、曾兼民政廳長、張兼財政廳長、黃兼教育廳長、並以何現在萍鄉、暫由曾代理主席、並依據政治分會暫行條例之規定、當即行飭各委先行就職、一面電呈中央政治會議、屆時分呈蔣李兩總司令、據報魯滌平已于二十一日率部退湘西、葉琪部已奉命入長、暫維秩序、政分會更於二十一日電致何鍵、促其就職、茲錄關於此事各項原電如左、

呈中央政會電

機急、限期刻到、南京中央政治會議鈞鑒、樞密、湖南省政府魯滌平任職以來、一切措施動多乖舛、對於屬會指導監督、尤復任情阻抗、一意孤行、約略言之、一則國地稅收早經劃定、用人行政權責攸分、該主席竟敢肆意把持忘[illegible]分配、政綱頹廢、整理奚從、次則湘省共黨蹂躪、受禍最深、該主席對於剿匪、勦匪諸多不力、遂致伏莽潛滋、匪氛遍地、治安秩序、在在堪虞、除暴安良、尤辜民望、三則湘省累年喪亂、民困已深、綏靖撫循、猶虞弗及、該主席對於釐金鹽務、諸端重征、倍克府怨、商民來會請願籲陳、相繼於道、迭飭核改、均置罔聞、人民疾苦未獲解除、抑尤有甚焉、綜其數端、該主席身膺軍寄、咎實瀆職、至該省政府委員除一二賢明者外、其餘或則久經曠職、或則相與扶同、遂至政事日非、輿情憤懣、若復再加容忍、則遷延益久、挽救彌難、屬會承中央委託、分轄鄂湘、深爲一國紀綱、不容步墮、行政系統、尤貴相維、該主席舉動乖張、不顧一切、其蔑視屬會者、實即違抗中央、倘各省相率效尤、大局從何永奠、屬會委員等在職一日、不敢不盡一日之責、目覩該省情形、上維中央威信所關、下念地方庶政所繫、考維至再、詢謀僉同、當於第四十九次常會議決湖南省政府主席魯滌平應予免去本兼各職、該省政府委員等應分別去留、并遴員補充、查原任該省政府委員何鍵強幹精明、深通治理、淸共剿匪、迭著勛勞、應指定爲湖南省政府主席、惟該員現因剿匪出駐萍鄉、在未到省以前、以委員兼民政廳長曾繼梧暫行代理、原該省政府委員除何鍵、曾繼梧、周爛、劉興、劉鋼仍予留職外、其委員兼財政廳長劉岳峙、兼建設廳長劉名周、均應失本兼各職、又委員陳嘉任、亦經邑一職、李隆建多已離職、亦應一併免職、以張開璉、黃士衡、鄧鵬振、葉琪、吳尙、陳渠珍爲湖南省政府委員、并以張開璉兼財政廳長、黃士衡兼教育廳長、鄧鵬振兼建設廳長、除依照政治分會暫行條例第三項分飭先行就職外、并依同條第四項規定、呈請鈞會鑒核、并交由國民政府分別施行、湘省幸甚、大局幸甚、

致府主席電

機急、限刻到、南京上海杭州、奉化探投蔣主席鈞鑒、南京中央執行委員會、中央政治會議、國民政府各委□均鑒、□密、本會第四十九次常會議決改組湖南省政府、呈請中央政治會議電文曰(中略)等語、委員等與湖南省政府諸君籍屬同舟、愛護之忱、素極殷切、此次毅然決議改組、實係上以扶植紀綱、下以刷新湘政、職責所關、不得不爾、區區愚誠、伏維鑒察、武漢政治分會叩箇

美國下屆新閣員

(華盛頓廿八日發電) 下次大總統胡佛氏發表決定新閣員其名單雖尙未發表、已經決定者如左云

國務長官亨利斯蒂穆遜(現菲律賓總督)
財政長官美倫(留任)
陸軍長官 塞吳斯 庫德(伊華州律師)
海軍長官扎里斯弗蘭西斯阿達穆(馬薩諸塞州律師)
交通長官 爲爾建布拉篤(現商務次官)
文部長官 威爾巴(斯丹弗德大學總長)
勞動長官 塞莫斯狄比斯(留任)
司法長官 威利阿達布蘭(現司法次官)
商務長官 [illegible]

張宗昌禍魯 事前之醞釀
與無聊政客之活動

張宗昌此次竟不顧大局、再起禍魯、早傳其有多方面之聯絡、據知張氏藉之某要人談張出發前之醞釀情況談話云

當辦喪期中、凡有舊交者多派人前來致弔、此輩被派之代表中、多係無聊之徒、知張爲人好聽順耳之言、欲乘機騙錢、假造孽金錢、且希望萬一能在張前獲得一席優越地位、以爲出身之路、他便無風作浪、指山賣磨的、不是說起、不是說馮玉祥不得民心、即是說國民之莫能信用、簡直是勸帥如廿霖的一類話頭、依據宗昌樣賜筋單簡之人、那經得起這的奉承、於是乎、興高彩烈的、大做痴夢、指望[illegible]風響應、便可一舉成功、此外對煽動作亂者尙有種種、各有原因不外欲利用一時、以求得各個之所欲、茲就其內部言之、力主其再起者、第一爲亡命之安福餘黨、第二爲張部之從前搜括未足者、至於腰纏累累者流、雖然加入、亦不過是點綴、衍子、一時得罪不起、安福餘黨、自知爲國人所不齒、乃慮及已無存身之地、亦自不惜國家國民、盡其搗亂之能事、至張部直屬之窮困棍徒、當然是成功可以升官發財、失敗亦可搶掠致富、安肯不爲、聞張啓行之前曾有種種趣事、爰爲補叙想亦世所樂聞

瞎顧問問卜決疑

張[illegible]有如潤雍修世、本係醫者、憧易斷、張信川論恒、張督署[illegible]即爲督署之紅人、事必與謀。內番部下勸行、張尙猶豫、不肯即決、乃求斷於此瞽占之、待上上卦大吉、遂決行焉

李思浩勉辭動人

當張啓行之夜、其直隸部下無論、即亡命太埠之要人曾鐵僞梁鴻志李思浩吳光新張英華等、皆於黑石礁張邸餞行、各有祝賀成功之語、而李思浩更大振其如簧之舌、懇辭獎勉、痛論自民國以來、文人如何無用、武人如何有用、將來底定大局、保國安民、有賴諸將之此行、而諸將即將來國家之元勳云云、張等聆此、不啻面受皇封、欣快非常云

張吳互相讓皇位

張部有軍醫處長唐某、此番內不濟於新編制之規定、堅不欲隨行、張由蝸輸懇勸、令先往青島而見趙琪、購辦醫料、以備不時之需、而唐又以樞陳問題、有所爭議、時値吳光新在側、亦從旁敦勸、謂大好機會、烏可輕失、此次軍事成功、勃帥作了國主、君豈不是御醫之首、曷可推諉、唐亦默然。張聞此言、極力譏讓、謂成功後、第一把交椅當讓吳兄、我廿願給你辦事

吳光新卒不克逃

臨行之夜、褒申公報之吳光新、正在張寓坐談、忽然如有所思、繼復起而告辭、謂必須歸取要件、張宗昌慮其脫逃、令遣部下往取、吳謂某件封鎖箱中、鑰匙尙在我手、遣人往取小三必不放手、張謂可用電話告知、着人把箱將來、吳復言必欲一見小三、張謂果有事可呼至此處相見、余廿願以亦小四屋相讓、於是智多星之吳光新、竟不能逃張宗昌之天羅地網

李師長自報奮勇

張綱遇稱田維勤部下之師長李某者、有自往見宗昌、倒馮玉祥爲上司報仇、不用張之接濟、不受張之封號、與張制以友軍資格、聽張直接支配、張之部下、皆不如其、果何用意云。

美國下屆國務卿 斯基穆遜來抵上海
華方進行中美借欵

(上海廿八日發電) 美國新國務卿後任者菲律賓總督斯基穆遜氏本日下午五時由普列希典比阿斯號輪船來滬、先此美公使馬克謨氏今早偕王正廷外長由寧來滬、財政部長宋子文鐵道部長孫科氏亦同車來滬、王正廷氏擬今晚開斯基穆遜氏招待宴席上、以無線問題爲中心、以謀美國大借款之成立、此係國府秘密計畫中事、借款之具體化欲於此實現中美經濟之提携、以美國資本遂行各種企業云

戴天仇打消辭意

(上海一日發電) 昨日提出辭呈之考試院長戴天仇因蔣介石等懇留、撤回辭呈、不日起身往成都葬母

愛文諾氏前日到北平

(北平廿八日發電) 國際聯盟事務次長愛文諾爾氏本日下午二時由漢到平、語記者云、余希望中日兩國互讓諒解、滿洲解決如兩國直接提出聯盟、則國際聯盟努力其解決云

安置編餘官兵辦法
編遣常會議決案之內容

(南京二十五日通信) 上次編遣委員會常會通過安置編餘官兵辦法如左 (一) 編遣委員會遣置部爲安置編餘官兵起見、得於中央編遣區內設委員會及委員分會、以軍事人員及中央或地方與遣置有關各機關各團體主要人員組織之 (二) 編餘官佐應先填具履書、詳細說明資格學識體力身家職業等、由各該管軍事長官造具名冊出具考語、彙呈編遣委員會審核辦理 (三) 編餘官校畢業學術較優者、得派充中學以上各學校軍事訓練教官(其辦法另訂之)軍事訓練教官任用條例 (四) 編餘官佐有警務相當知識者、經驗適於公安警察暨警水警鹽警森林警等職務者、儘先錄用係之各部以警察官吏優先錄用 (五) 編餘官佐、可派充各地方政府所屬相當官吏如保安隊路局民團稽查所商團局及其他一切職務 (六) 農林河工築路及工藝技術各種專門職業養成所、收錄編餘官佐、養成專門技術以備各種建設事業實施時之任用 (七) 編餘軍官之年富力強堪以深造者、得依照編遣進行程序大綱第十一條第二項之規定、保送國內外各學校求學、其條例另定之 (八) 凡屬公私建設事業所需之一切人員、對於編餘官兵之合格者務儘量錄用 (九) 編餘官佐不合于第三至第八條辦法者、按照軍官佐退伍俸給與規則辦理 (十) 編餘官佐其退伍回復原本職業者、從優酌給一次退伍金及退伍証書退伍紀念章、并加給名譽獎品、統由軍政部登記後並造具名冊行文各原籍地方政府存查 (十一) 編餘士兵得酌量選充爲各省市縣公安警察兵或保安隊士兵 (十二) 編餘士兵酌量送交交通鐵道農礦各部及各省建設廳及江海河築路修堤開礦墾荒造林運輸海港及一切土木工程等建設工作 (十三) 凡因戰役負傷殘廢之官兵、由殘廢軍人教養院收容 (十四) 編餘士兵自願返還原籍、自理生業者、按道路遠近、酌給川資、並給與退伍証書及紀念章

鄒岐山君之美德
大連市宏濟街四十番地德興大藥房主人

人自幼即以治家務農爲業、對於理財及營商務諸多隔閡、而數年前兒輩又皆年齡幼稚正在求學時代、故家兄折居所有分到營業財產如處五里霧中、莫辨其方、向幸有最親密最慷慨最公正之鄒君岐山慨允經理、方得有今日之良好成績、現鄒君因事多繁不能兼顧、兒輩亦頗能自立、不得已如數收回、唯鄒君歷年來煞費苦心、不有報酬殊覺難安、用是提出酬勞金兩千元整、明知爲數甚微、足報高厚於萬一、然而交淡如水、正所以取法乎君子也

大連管內沙河口會西屯七番地 安承宗率子立勤立厚同拜

大連裕豐旅館

本旅館自開辦以來迄今二十餘載信用昭著遐邇皆知近年來官商旅客日見增加今特築三層樓房百餘間內設男女客室異常方便店員茶役應酬週到如蒙駕臨無任歡迎

營口 青島 裕豐棧
大連市奧町九六番地 裕豐棧 電話八二七五

大連豐順棧

本旅館自創辦以來迄今四十餘載信用昭著遐邇皆知近年來官商旅客日見擁擠特築三層樓房八十餘間內設男女客室特別方便使役茶房應酬週到何蒙駕臨無任歡迎

長春豐順棧 哈爾濱豐順棧 奉天豐順棧 安東豐順棧 烟台豐順棧 營口豐順棧

大連市東鄉町四十一番地 主人 修銘山 趙從英 謹啓 電話七五八二番

德興大藥房

由申新到各種珍貴藥材廉價出售

大連西崗宏濟街四十番地 電話[illegible]

久保田寫眞製版所

寫眞銅版與凸版凹版
大連市武藏町六六 電話八六三一番

金庫 電氣 器具 錢壺 量衡

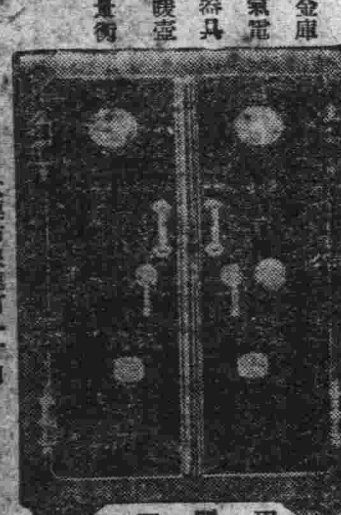

對於火災盜難防禦負保險責任
特約店 大連市浪速町一丁目 Ⓨ 山形洋行 電話三〇一五番

擴張完備之浪速旅館

前年新築樓房擴業不久之浪速旅館意外蒙客人歡迎及半年早呈房間不足之盛況敝館因此深恐客人有不備之虞特擇鄰近隙地大事增築當日皇即位大典之際適敝館增築工程落成是日於是和洋完備之敝館頓加文化獨特的新味此外對客人之招待無不和藹竭誠仍請舊新照常到敝館下榻無任歡迎

大連市浪速町角 浪速旅館 電話 代表七一六四 長三三四五 事務用

◇特色
一、店錢自三元至五元五角
一、住五元及五元五角房間者特備澡塘及便所、每室增加一人店錢多收十分之五
一、各室皆設有電話
一、有樂能收容十五餘人之娛[illegible]
一、有食堂及理髮室
一、澡塘八處官盆每人加費三角共同澡塘免費
一、汽爐設置完備附有自動車客人可隨時利用

聲明丟失部照

敬啓者敝人原有坐落賓縣城裡大街東基一段計部照兩張(東至天主堂西至河北至溝南至道)因敝人一時失愼致將街基部照兩張一併丟失尋找無獲倘落他人之手勢必別生枝節敝人爲防患未然起見除呈請賓縣公署備案補發在案惟所失街基部照無論落於何人之手概作無效特此登報聲明

賓縣 趙發啓

三菱摩托『電動機』

自一馬力至百馬力各馬力摩托俱全 品質優良 價格低廉

三菱密封『承軸蓋』 絕對不漏油不能侵入塵埃乃特殊構造之承軸裝置他家不做之有模能持長

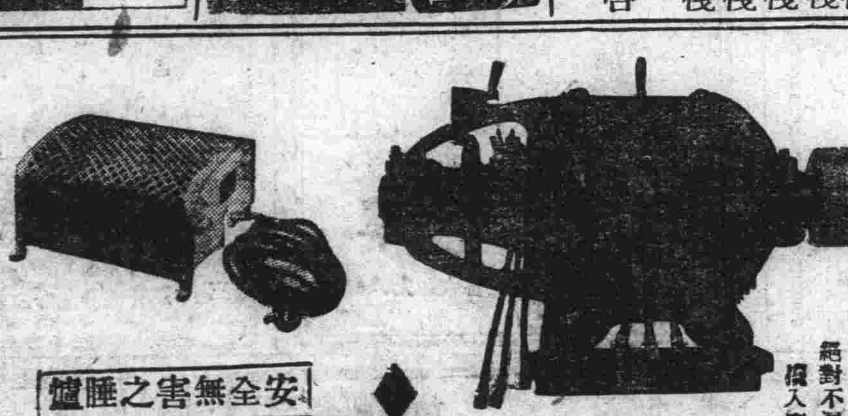

安全無害之睡爐

(一)頓溫度調節器之作用保持適當之溫度約至攝氏八〇度則斷遮電流至攝氏六〇度以下則又通電流乃得有特許權之完全裝置
(二)用電不多依溫度調節器之作用不浪費電氣故約四〇(按一晝夜計算)特十點鐘僅須七厘(按一啓羅瓦特時需費牛角計算)
(三)不發生瓦斯故無一酸化炭素中毒之虞
(四)睡爐需二〇〇瓦特或四〇〇瓦特

(特約店) 大連中村鐵工所 電七九一六二八 奉天藤田洋行 電三四二三 營口壹岐製作所 電一二七

三菱商事株式會社大連支店

辦理關於民事刑事商事法律等一切事業

辯護士大律師 立川雲平 大連市聖德街二丁目 電話九二三五番
事務員兼通譯 劉鳳翔 大連市久壽街二〇番地 電話三五一七番

轟動全球之科學上空前未有之發明

生理學大家奧國[illegible]泰乃哈博士取幼稚動物各器官移植[illegible]巢於雌性動物則見移植卵巢之雄者顯爲女性[illegible]柔軟[illegible]物乳房膨脹此雄化之雄動物性格完全喪失一切[illegible]性[illegible]移植睪丸[illegible]雌性[illegible]育與雌性[illegible]殖[illegible]異皮毛變化乳房萎縮[illegible]著之男性對於女性之同[illegible]反挑其春情[illegible]試驗人類移植男性睪丸於女體內而[illegible]其卵巢[illegible]笑貌[illegible]身體發育忽變爲男性[illegible]去其睪丸[illegible]男性之聲容笑貌[illegible]大更用狗[illegible]等老衰動物[illegible]實驗[illegible]其青春[illegible]別增多老衰之動物忽由遲鈍性變爲活潑性食慾銳進[illegible]毛髮脫落之皮膚上重生美麗之毛髮性慾與色性[illegible]老衰[illegible]少壯壽命較[illegible]類未受術者三分之一更[illegible]驗於人類[illegible]衰老者忽返[illegible]少壯[illegible]年者忽變爲青春[illegible]慾與少年無異[illegible]老還童[illegible]有其[illegible]各國[illegible]學理製[illegible]男用女用青春腺新藥[illegible]服之可恢復青春[illegible]殖能力與用手術可奏同一之效[illegible]

眞空管中神奇補品
男女生殖器病唯一靈藥

● 青春腺之聲價

返老還童 恢復青春 男女生殖器病[illegible]藥 新發明轟動全球 青春腺乃德國醫學博士泰乃哈博士發明[illegible]各國醫學博士贊許[illegible]專賣特許[illegible]確認有效[illegible]中國政府註冊[illegible]故效力最大萬試萬驗本藥[illegible]以免受空氣變化減少藥力內[illegible]裝於眞空玻璃管裝貯[illegible]臨服將管鋸開凡無眞空管裝貯者皆係假冒且藥[illegible]空氣[illegible]化[illegible]藥力更失

裝於玻璃真空管內 青春腺

● 青春腺之治症

返老還少 生殖機能減退及遺精 早洩 陽痿 腦神經衰弱 記憶力減退 腎虧 腦力減退 月經不調 過多過少 白帶 赤白帶下 腹痛 子宮寒冷 不姙娠 姙娠 集發 青不良 而不受孕者 更有特效 及卵

● 青春腺之區別

男子不可服女用「青春腺」女子不可服男用「青春腺」因男用女用各有特效錯服無效

● 青春腺之價格

每盒服七天現大洋四元 吉黑兩省亦改售現大洋四元

中國總經理 上海哈德洋行

恢復青春腺德國新藥

青春腺分銷處

長春中華藥房 長春泰和藥房 克山德興藥房
奉天大生藥房 哈爾濱中西藥房 營口中西藥房
奉天大成藥房 哈爾濱永德堂 開原德祥[illegible]
奉天廣泰藥館 哈爾濱金勃生藥房 奉天大德生
長春中西藥房 吉林五洲藥房 吉林中西藥房
大連同德藥房 錦城華西藥房 遼陽德生堂
大連華泰藥房 安東瑞祥泰 安達[illegible]
大連德記全棧 綏化錦和隆 洮南德記仁
哈爾濱世一堂 海倫錦和盛 呼蘭福興恒
江省德泰盛 望奎錦和福 四平街天德堂
江省中西藥房 拜泉錦和盛 富錦永[illegible]

各代理店奉送青春腺說明書及電影明星照片函索即寄郵票一份

最近二年來 浙省政治概況

——蔣伯誠在全代會報告——

浙江自十六年二月，國軍克服後，即設臨時政治會議，及浙江省黨務委員會，財政委員會，主持政事，五月成立政治會議浙江分會，及省務委員會，省務委員會之下，設秘書處，民政，財政，軍事，教育，建設，司法，土地各廳，並由黨部及政府，合組清黨委員會，肅清反動派，七月改省務委員會為省政府委員會，十月政治分會結束，由省政府接收，並裁撤司法廳，交高等法院接收，裁撤土地廳，由民政廳接收，而教育廳亦已於八月，改為國立第三中山大學，嗣後改為國立浙江大學，兼辦浙江省區內教育行政事宜，十七年三月，組織省防軍司令部，主持軍令，並裁撤軍事廳，所有軍政部分，由司令部代辦，九月，司令部裁撤，省防軍改稱保安隊，由省政府直接統率，於省政府秘書處外，設一保安處，承辦軍事，至是省政府組織，漸告完備，一切應興應革事宜由各主管機關，負責循序進行，故將兩年來民政、財政、建設、教育、軍事、各方面之已辦及待辦事項，略舉如下，至司法及外交，原為直接秉承中央，另成系統，然與一省政治息息相關，故亦略為說明於後

一、民政方面，民政方面之已實行舉辦者，可分述如下，（甲）縣政，一，考選縣長，任用縣長初由委員介紹，記，就登記人員中遴選任用，十六年夏，省府舉行文官考試，中有行政一組，就此取錄人員任用，十七年四月，舉行第一次縣長考試，取錄三十二名，初派赴各縣考察，嗣任為新政督促員，分赴各縣督促新政進行，其後即以次任為縣長，大致均已任用完畢，現在積辦第二次考試，二，縣長會議，全省十一區，每區內各縣長集合，舉行分區會議，十七年年底至本年初，又舉行抽調縣長會議，全省縣長計分三期舉行，（乙）警政，一，考選警官，十七年六月，舉行第一屆考試，取十三名，十八年一月，舉行第二屆考試，取十三名，二，培養人才，開辦警官學校，設正科二隊，速成科三隊，計四百六十人，又全省警士教練所，置學額四百八十名，又由警官學校附設警官講習所，各市縣警察局所附設警士補習所，為現任警官警士補充教育之地，三，統一警衛，通令各縣，所有保衛團，村里保衛團，均由當地警察長官統率指揮，（丙）地方自治，實行村里制，全縣村里鄰長者五十七縣，其餘各縣組織成立者十九縣，已選出市縣，舉選約三月底可以一律辦竣，開辦地方自治專修學校，有學生四班，計二百二十餘人，（丁）警辦戶籍，第一期調查戶口，於十七年八月辦竣，計全省四百六十四萬六千八百十五千戶，男一千一百六十萬三千八百八十九口，女九百二萬八生八百十二口，共二千六十三萬二千七百一人，（戊）公共衛生，取締製革廠染坊及私厠，提倡公墓，以整理街道耕地，飲水，辦理杭州市自來水，約計二年可以告成，又湖州自來水亦由省督促進行，（己）社會救濟事業，整頓舊有各慈善及救濟事業機關，十七年三月，就省垣試辦乞丐留養所，感化習藝所，去年各屬水災重大，二月設水災籌賑委員會，（庚）禁烟，禁烟局取銷後，省政府民政廳本其職責，努力禁煙，計已專設戒烟之院弁，杭州市暨二十七市縣，以私立病院代用者，餘杭縣等三十三縣，共六十市縣，戒絕人數已在五千以上，一面嚴禁栽種罌粟，栽種者地畝充公，已令各屬數縣各長，會同軍警竭力剷除，計劃中即待實施者，（甲）縣政，各縣等級，依照戶口，面積，賦稅，地勢，重行釐定，改組縣政府，設市政公安教育三局，一審判所，縣長有接主管民政建設及農工商事項，（乙）警政，酌加警餉，擴充警額補充槍械服裝，並籌設警察隊，（丙）整理土地，擬分三期清丈，舊錢塘道屬為第一期，舊會稽道屬第二期，舊金華甌海道屬為第三期，先三角測量，次圖根測量，地形測圖，然後在各小區域內，舉行清丈，約計七年可以竣事，擬發行土地公債一百五十萬元，以續發至四百五十萬為度，又建議中央，令業主陳報土地價格，就價徵稅，以平均負担，（丁）地方自治，確定產權，規定鄰戶連保法，及村里保衛團，保障地方安寧」

何健向白崇禧電告 朱毛擬在贛大暴動

搜出匪之重要文件多種

（北平通信）第四集團總指揮白崇禧，昨接湘贛剿匪督辦何健來電，報告共匪朱毛擬在贛省西南大舉暴動之計劃，原電照錄如下，

國急，南京國民政府主席蔣，行政院長譚，軍政部長馮，第四集團軍總司令李鈞鑒，朱主席益公，北平白總指揮賜鑒，南昌省政府各委員勛鑒，頃據周旅長渾元午電稱，職部戴團，頃在茨坪搜獲匪之重要文件多種，要如下（一）湘鄉邊界特委員湖南省委函云，應付會剿政策，若屯兵山上，待敵來攻，不是積極政策，而是消極的應付，如加以經濟困難，攻守不易，前由委會召集的邊界聯席會議，決定下列三個原則（甲）在目前萬難一時妥協時局之下，我們不僅在把邊界割據保守，而且須擴大邊界的割據，和紅軍的數量（乙）為達此目的，應取攻勢防禦，打破湘贛會剿，然後對江西攻勢（丙）黨與軍隊，應須堅固團結內部，排除游移態度，根據上述三政策，決定留第五軍及第四軍一部守山，四軍則向贛南發展，直衝贛左取吉安，所謂圍魏救趙之法也（二）特委一月徑日，由茨坪致朱毛函云，四軍此次行動，其意義是在保持邊界，割據保全，且發展四軍，此時邊界十分緊要，希望你速來解圍，涂贛擊遂城，使贛敵恐慌，並極力使贛西南各地黨部，都能在此時決心領導群衆，為邊界聲援，至少要使贛西南特委，能于目前發動幾次大暴動（三）特委一月感日，由茨坪致朱毛函云，我們已在包圍中，通信不易，希望你們火速班師牽制贛敵，使會剿能先破一面（四）解我們之圍，至要，至要，于你們實際行動方略，則當依照此間情形，及外間環境，我急盼你多援，云，據以上三則判知，共匪原擬割據保守井岡山，朱毛外竄，不過開闢救趙一種軍略，並擬發動贛西南大暴動，以為掎援，其計甚毒，悉飭各路注意，防範為禱，等語，除令各路嚴防外，謹此電聞，職何健、金漢鼎敬（二十四）

王用賓赴京 就立法委員

（北平特訊）政分會秘書長王用賓於昨早（二十五日）九點四十分乘平浦特別快車赴京，此行目的，為就立法院委員職，其秘書長職務，則暫由彭主任（養光）代理，大約二三星期內，即可返平，今早政分會紀念週，因王赴京，職員多到站歡迎，返後始開，由彭主席、因時間過晚，故無重要報告，至政分會事務，則仍分別進行，因政分會原有專門委員會之組織，計現已正式成立辦公者，有法制、文化、建設、財政、蒙藏、及整理黨案等六委員會，現因主席張繼在辭職中，王又赴京，故一切事務即由各委員會負責辦理，其事務仍以各地黨案為多，約居全數五分之四，此在政分會實無法置不受理，但又無權處分，故惟有分別整理後，轉陳中央核辦之一法，因此各委員會之事務，仍以整理黨案委員會為最繁而且多，又張繼因妻病不克赴京，昨仍在西山休養侍妻病，據後，即將赴京一行，對政分會事務，因中央對河北黨務尚無辦法，即使挽留，恐亦難復職云」

浙省代表大會閉幕

先一日會開十三次大會

杭州快訊，浙江全省代表大會，自十四日開幕以來，已有十日，昨（二十三日）下午二時，在省黨部舉行閉幕典禮，來賓有朱家驊等百數十人，主席團周炳琳，記錄朱苴英李建農，司儀周炳洪，開會如儀，由周炳琳、朱家驊、錢萬益、李超英、王[illegible]樞等相繼演說，末呼口號散會

杭州快訊，浙江全省代表大會於昨日（二月二十三日）上午十時開第十三次大會，出席代表九十一人，主席許紹棣，討論事項，一，宣言起草委員會提請審查大會宣言草案案，決議，原則通過，文字修改及理論補充交決議案整理委員會整理，二，呈請中央釐訂各級黨部委員及黨務工作人員不稱職者之懲處標準及辦法案，決議，通過，三，呈請中央依照本黨政綱及佃農保護法規定佃農減租方案通令全國普遍實施案，決議，通過，四，電請中央對日厲行革命外交案，決議，通過，五，電請中央迅速實行總遺會決議案，決議，通過，六，通電全國擁護第三次全國代表大會案，決議，通過，七臨時動議，一，查封破壞黨務之民衆報案，決議，交省指導委員會辦理，二，責成各校校長關於聘任訓育主任黨義教師不照中央訓練部規定規程辦理案，（新昌、麗水、嘉興、蕭山、武義、縉雲等縣代表提）決議，一，修正為「本省各級學校黨義教師及訓育人員須絕對聘用已受檢定合格人員充任案」通過，二，交省執行委員會嚴厲執行，三，督促省執行委員會會同浙江省政府迅即制定本省十八年佃農繳租章程案（省指委會提）決議，通過，決議案整理委員會宣讀大會所有一切決議案

議決案續誌

浙江全省代表大會，二十二日上午開第一次會議，下午開第十二次會議，議決案二十二件，茲誌如下，

▲十一次大會（一）提高僱農生活案，決議通過，（二）呈請中央咨國府飭立法院從速規定男子納妾應以重婚論罪案，決議通過，（三）廢除全國娼妓，並開工廠強迫入廠案，決議通過，（四）建議第三次全國代表大會，在訓政時期，政務官須任用黨員案，決議通過，（五）從速辦理本省土地登記及土地清丈案，決議通過，（六）電請中央，轉飭國民政府，嚴緝一二二慘案主從各犯謝持鄒魯等歸案究辦，並令飭主管該案之法院，將審查經過明白宣布案，決議通過，（七）浙江反省院應移歸黨部管轄案，決議通過呈請中央將浙江反省院移歸浙江省黨部管轄，（八）凡各地因反日事件而起之糾紛，政府應會同各該地最高黨部公正妥慎處理之，又各級政府如制定與反日有關之法令規定，應得同級黨部之同意，始生效力案，決議通過，

▲十二次大會（一）建議第三次全國代表大會，制定今後民衆運動方案案，決議通過，（二）呈請中央從速制定實施教育機會均等方案案，決議通過，（三）函省政府，訓政開始，師範生應予特別優待案，決議交省執行委員會，（四）建議第三次全國代表大會，取消大學區制案，決議通過，（五）建議第三次全國代表大會，規定解放尼姑方案案，決議通過，（六）限制興業商品利借貸辦法案，決議保留，（七）取締資方秘密禁止工人加入工會案，決議交省執行委員會，（八）救濟工人失業案，決議交省執行委員會，（九）關於省政府政治報告決議案案，決議大體通過，交決議案整理委員會整理，（十）關於省指委會秘書處工作報告決議案案，決議大體通過，交決議案整理委員會整理，（十一）關於省指委會組織工作報告決議案，決議大體通過，交決議案整理委員會整理，（十二）關於省指委會宣傳部工作報告決議案案，決議大體通過，交決議案整理委員會整理，（十三）關於省指委會訓練部工作報告決議案案，決議大體通過，交決議案整理委員會整理，（十四）關於省指委會民訓會工作報告決議案案，決議大體通過，交決議案整理委員會整理，

浙省分期 改組縣府

酌增各縣經費

（杭州二十日通信）浙省政府對於改組縣政府，本早具決心，自內政會議及縣長會議以來，更公認革新組織與增加預算之必要，昨日省府會議，已參照民政廳分期改組縣政府辦法之提案，暨浙江大學財政廳建設廳秘書處與民政廳對此案之審查報告，決議先儘改組吳興紹興嘉興杭縣餘姚鄞縣蕭山海寧蘭溪永嘉諸暨臨海瑞安長興等十四縣，其餘各縣經費，亦分別增加，並採民政廳對審查報告意見，及原審查報告中之經費預算如下，（關於支配書）按支配各縣行政經費一案，前由本會議議決，交民政廳財政廳建設廳暨秘書處浙江大學會同審查，惟審查報告中完全改組者十八縣，縣數似覺稍多，而德崇桐均屬小縣，固可從緩改組，即平海嘉上慈鎮六縣，於舊嘉寧紹三府屬亦嫌偏重，而於之江流域椒江流域甌江流飛雲江流域，未能兼顧，其他各縣，一等月支一千六百元，二等月支一千二百元，三等月支一千元，例如德崇桐三縣向為一等縣，月支八百五十元，今每月祇加一百五十元，責令將徵收經費涓滴歸公，勢必有名無實，擬請於原審查報告之吳紹嘉杭長海蕭餘鄞九縣外，另加蘭谿諸暨，兼顧之江流域，加臨海永嘉瑞安，兼顧椒甌飛雲三流域，共為十四縣，均照向為一等，擬定仍列一等者，先行完全改組，每縣每月經費四千元，月計五萬六千元，其他一等十一縣，每縣每月經費二千元，月計二萬二千元，二等二十九縣，每縣每月經費一千六百元，月計四萬六千四百元，三等二十一縣，每縣每月經費一千四百元，月計二萬九千四百元，總共月支經費十五萬三千八百元，除原有經費五萬五千餘元外，每月撥補十萬元，卸數支配，再各縣征收經費，擬令實支實銷，結具收支預算呈核，以便酌盈劑虛，是否有當，敬請公決，（原審查報告中之經費預算）甲，完全改組者十八縣，吳興紹興嘉興杭縣長興海寧蕭山餘姚鄞縣，以上九縣均為一等縣，每縣每月經費五千元，平湖海鹽嘉善上虞慈谿鎮海，以六縣均為二等，每縣每月經費四千五百元，德清崇德桐鄉，以上三縣均為三等縣，每縣每月經費四千元，共計八萬四千元，乙，酌量增加者五十七縣，永嘉臨海諸暨東陽瑞安蘭溪嵊縣衢縣淳安黃岩江山平陽寧海青田龍田瑞昌，以上十六縣均為一等，擬每縣每月經費一千六百元，共計二萬九千六百元，金華仙居定海樂清天台溫嶺奉化永康義烏建德龍游浦江遂安富陽常山開化泰順縉雲慶元景寧新昌象山玉環，以上二十二縣，均為二等，擬每縣每月經費一千二百元，共計二萬七千六百元，麗水餘杭武義安吉武康松陽昌化孝豐桐廬臨安湯溪雲和宣平於潛壽昌分水新登，南田，以上十八縣均為三等，擬每縣每月經費一千元，共計一萬八千元，共計七萬一千二百元，兩共計十五萬五千二百元，舊有經費，每月五萬五千餘元，擬請由省以附增加每月經費十萬元，共計十五萬五餘千元，

德國政府特許 痔病第一聖藥 消痔神 油膏 油腊

患數年來愈 用此即愈

耗萬金不好 用此即好

消痔神分油膏油腊二種治痔有十分功效外痔可用油膏內痔則用油腊危如脫肛血痔結核破裂痛癢難熬者皆論立刻奏效 每種價大洋一元半 樣藥大洋二角正

株式會社 正隆銀行

大連市大山通十一番地 代表番號七一二一番 夜間七一二四番 振替貯金口座大連二三〇

支店所在地（營口、奉天、旅順、長春、開原、天津、撫順、鄭家屯、四平街、青島、哈爾濱、安東縣、鞍山、）

出張所在地（公主嶺、瓦房店、松樹、）

派出所在地（大連電五三〇〇番 沙河口電九〇一五番）奉天小西關、哈爾濱、傅家甸、

頭取 安田善四郎 相談役 安田善次郎

關東州地方費現金 大連市金庫 事務取扱

通匯處（日本內地、朝鮮、南北滿洲、臺灣、中國內地等、有三千餘處、）

林泗亭啟事

鄙人遜字商場四旬有餘久已厭世不欲競爭近逢世交悃於應酬適有宋百川君來連年餘未獲登場土內藏珠殊為可惜於是盡我天職糾合同人設立仙草一藥房於大連壹岐町五十番地發元販房內假斯長機以登各界同胞於彼岸非過譽也言其實也謹將宋君世傳獨一無二起死回生之診術良藥開列於左特此聲明

出診一覽表

婦科 小兒科 外科 鼠瘡 痔瘡 接骨 奇方

虛勞 咳嗽 癆漏 腳濕 瘟疫 霍亂 花柳

諸症

早八句鐘起午前十二句鐘止

午後二句鐘起六句鐘止

電話三二九二

萬達民國際醫院

專治下列各症手到病除

一、肺結核、肋膜炎、急性肺炎、淋毒性諸症、

一、神經衰弱、僂麻質斯、（風濕）關節炎、魚口便毒、痔瘡、不眠憂鬱症、精力缺乏症、動脈硬化症、

一、心臟病、痰喘、腦溢血、婦人病、各種炎症、嗎啡、鴉片中毒症、

對於肺病嗎啡鴉片中毒者特別應許商量

對於肺病、痰喘、及鴉片嗎啡中毒者特奏奇效如其不信請到本院實驗

此外有希望設分院治療所及代售販賣之任者除普爾店及奉天外東三省各地都行召募請即報名函商

國際化學研究所製劑 萬達民三省總代理發賣所

附屬治療院（病室完備 入院隨意）

大連市西崗子尾上町四十二（日吉町電車站下車） 振替大連二五一〇 電話七九一二

巡廻診療

第一迴診所 自二時半至四時 伊勢町二二 永樂號內

第二迴診所 自四時至五時半 近江町五丁目二二五 池原內（婦人病院前）

第三迴診所 自一時至二時半 聖德街一丁目一七 前田實內 電話九六九三

第四迴診所 自十一時半至一時 沙河口大正通八九 三共商會 電話九五三〇

小兒科專門 池田醫院

大連市西通四五 電話六三六五番

內科 嶋根醫院

電話八三四三號

大連市信濃町市場正門前中側

華北大戲院 大連西崗

自正月二十一日起映

新人合群公司出品 古裝武俠豔情巨片 獅子樓

名導演 趙琛 主演明星 韓雲珍

下期放映 唐白虎

華文打字機 歐文打字機

附屬品供全販賣並修理

謄寫版 油印機

靠人無不稱揚 救用提倡馳名

大連市大山通 小林又七支店

電話 振替大連九八四番 四四二一番 六〇四三番 七九六四番

診察科目

內科小兒科 外科接骨科 產科婦人科 花柳科眼科 齒科皮膚科 耳鼻咽喉科

特效藥浴、水治電氣治療梅毒有無診斷檢血、檢痰檢便檢尿需德國六〇六藥針其他花柳病藥等治從並戒除多年鴉片嗎啡獨最新之靈藥

最新式強力處克斯光診斷及治療部

設病室完備入院隨意

孟天成博愛醫院

院長 官立醫專醫學士 孟天成

副院長 日本女子醫專醫學士 日沖飛那

大連市小崗子宏濟街十二 電話長 五四六六 八〇九七番

大連 祥泰義綢緞莊 啟事

敝號開幕以來荷蒙各界光臨惠顧盛情隆意無以為報謹將新到之綢緞絹綢環球之呢絨毛葛以及其他新奇物品大宗陳列概照廉無再廉劃一之定價推售藉酬惠我之雅意尚望各界源々賜顧無任歡迎外埠函詢價值竭誠奉覆

本店伊勢町六十番地 電話 門市部五三八二 批發部二一二三〇番

大連支店 西崗大龍街電話六〇二九番

學生募集 學費低廉 實習本位 介紹就職

水源地自動車練習所

新學期三月一日開始

速成科二個月卒業 新箱形自動車實地練習 寄宿舍完備 學則郵票二分函索即寄

水源地自動車練習所 電話九六九七番

水源地自動車公司

欲坐自動車者請打 電話九六九七番 水源地自動車公司

隨時招募入學

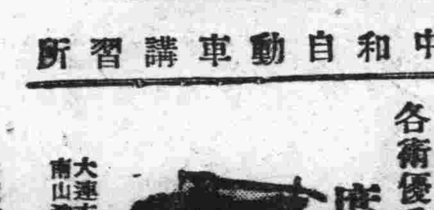

正記洋行內 中和自動車講習所

製作發賣修理

各衡優秀枝確低廉正樣專做

度量衡器 一概俱全

大連市越後町一九 南山消防電所北頭 正記洋行製衡所 電話六〇一六番

旅順市樓町六號地 正記洋行出張所 電話六三八五番

◎請看開幕廣告

逕啟者敝前於鳥羽洋行經營華商部歷有年載頗蒙各界歡迎現經自願退店獨立營業專由東西兩洋採辦柴油石油瓦斯電氣等發動機及大小發電機火磨機精米機煤礦鐵工廠用諸機械及附屬品一切並農業用農具一概俱全價額克已品質優秀倘蒙惠顧無不歡迎

大連市山縣通六三番地 蘆田洋行 蘆田平治敬白 電話長三四〇六番

奉天南滿站 瀋陽旅館分號 （悅來棧舊跡）

長春協和商場廣告

本商場開幕以來荷蒙各界光顧時值嚴冬新年在邇本場搜羅國產奇品供給社會應時需用新到冬服材料奇異綢緞綾羅花絹西洋絨呢綉花衣料各種輕裘皮箱鐵櫃漆布地毯俱備進門翠玉古玩花粧食品坐鐘手表男女時冠內屋棉布棉花樓上皮革雀牌二層樓綢緞呢絨平金顧綉三層樓上五金磁器男女時履輕裘皮張經理生殖靈百代唱盤青年電影風琴唱機無不應有盡有定價從廉各界惠顧無任歡迎也

中日電話 三三四 一一九八

本商場啟

經濟版

去年大連港貿易總額 共計三萬七千餘萬兩
比前年激增四千六百萬兩

大連關已將去年中本港內入口而大豆之裝歐洲，尤比前增多一貿易額調査詳確，計

出口 二萬四千二百四十萬兩

入口 一萬二千八百十萬兩

共三萬七千一百九十萬兩，比諸前年，出口增加三千一百三十萬兩，入口增加一千四百五十萬兩，兩項合計共增四千五百八十萬兩，推源

出口之增加

是因特產物運銷海外者日多，千零十萬担，十分之七，而去日本者亦增多八百萬担，次爲高粱之出口亦比去年增多八十萬担，惟豆餅豆油反稍減少，

入口之增加

最主要者爲軌道、棉紗布、麻袋、麵粉、砂糖、紙煙、雜貨諸項，蓋新稅實施前必有之現象也，

福建商工業之疲弊
烟茶紙木銷數皆減
惟紙傘一項暢銷於海外

（福州特信）福建地近溫帶，氣候和暖，又爲著名之山國，除東臨台灣海峽外，西南北三面，皆阻於高山峻嶺，地勢殊不便於交通，故富於林礦，而以茶葉、木材、紙張爲最豐，沿海一帶，富於漁鹽之利，礦產含量，爲數亦夥，祇以交通不便，人力未盡，致貨棄於地，殊可惜，自肆黨治後，關於三民主義中之民生主義，尤不能漠視，茲將最近之全省產業狀況，略述如下、

（一）茶葉 閩爲產茶最富之區，經人工之製造，以紅、綠、白、青、黃五種區別之，茶葉採下後，即以布蓋包成爲紅茶，銷路以英美爲廣，茶葉旋之燻焙者，即成綠茶，運銷俄國，茶葉新萌，折其嫩葉，加以燻製，葉邊發毛，其色白，名曰白茶，亦稱白毫，價値最昂，每斤約銀二百五十兩，專售於俄美兩國，次則青茶，初經日晒，再行燻製，價値亦貴，銷售於本省內埠，間亦運銷外埠，黃色之茶，產量頗少，價格則每斤在五十餘兩之譜，寧德、羅源、屏南三縣爲綠茶出產之區，餘則產于崇安、建寧、南平、邵武各縣，總計全年出口之額，約達三十萬担以上，金額二千四百萬元，其間由香港轉售外洋者，居四分之一，餘則由天津牛莊等埠，分銷於俄英美日各地，比年以來，因焙製不得其法，綠茶在海外銷路，爲日本所奪，有日就衰落之勢云、

（二）木材 閩江上游，隨處均有巨大森林，其中以杉木爲主，爲國內最佳之建築材料，其次爲樟木，可製樟腦，桐樹可採桐油，松楓之屬，產額亦饒，每年運出之木柱，約一千餘萬株，木板約二千萬英寸，近因土匪充斥，木板出資上山定貨，多受損失，產數漸形低落，長此以往，將使外洋木料，侵佔全國市場，殊爲可慮云、

（三）紙 閩紙別爲毛邊連城兩種，毛邊紙產於順昌將樂永安、沙縣等處，以竹造成，在昔每年可產三十萬簍，（每簍六刀，每刀一百九十五張）現在只產十萬簍，銷於上海、天津、營口、烟台、寧波諸埠，連城紙產於連城、長汀、武平等縣，以筍竹之細絲造成，每年運省轉售者，有一萬簍，近則減至三千簍，奏本、手本兩種，亦由五六百簍減至一百餘簍，正皮一種，且由八九千簍，而至斷絕來源，其產額減少之最大原因有三，（一）造法陳腐，不知改進，（二）稅賦過重，無可圖利，（三）土匪蹂躪，運輸不便，故自洋紙輸入後，價廉物美，國紙市場，盡爲所佔，不謀救濟，勢將歸於淘汰、據說國內製紙專家三十內如能想出新法研究，四閩紙永無復興之希望云、

（四）烟 閩江流域，及漳泉一帶，出烟葉，由廈門油頭出口，每年約十萬担，長汀、永定，製成皮絲烟，銷行全國，頗受歡迎，

（五）烟草 產於福鼎、福安

（六）礦石 閩省既富礦產，尤以煤錳銅鐵爲最盛，因資本缺乏，交通阻梗，多未開採，其易於開採者，爲壽山石，爲印章之極好材料，石產於福州北門外壽山地方，因以名之，石有紅、黃、紫、白、綠、黑諸色爲別，最貴者曰黃，色澤明潤如脂，又有黑石，與黃色比價，但甚罕見，次爲杜陵坑，魚腦凍，日芙蓉等，六屬上等，最次則爲粗石，僅足以供製造粉質用品，銷路以上海爲最多，日本次之，北平又次之，餘則運售英美各國，又延平所產花石，可作欄柱台階之用，足與意大利花石齊名爭勝，

（七）水產 濱海居民，多以捕魚爲業，所產以魚蝦爲主，魚翅、海參於貝產額亦頗不少，魚類多醃製運往外地，省內學校如廈門集美設有水產科，將來採捕管理如能用新法，則產額當可大增，惟現沿海漁利，則多爲日人所奪云、

（八）漆器 漆器爲閩省之大宗，福州漆器，有沈紹安等，約百餘家，全年銷行國內約二十萬元，國外約十萬元，國內大埠，均有此項，漆器銷售，外國人士亦熱烈歡迎之，蓋以此項出品，刻繪精緻，而用途復堅，固家常應用，古陳列，均所適宜，實爲閩省美術工藝品中之一大特色，至延平出有少朱漆枕、提盒等，亦甚可觀，

（九）紙傘 閩省所製紙傘，歷已久，三十年以前，製傘者皆舊式，銷場限於本省，嗣有於此紙傘設廠廈門，始運銷於南洋群島，其名稱爲三十二骨花傘，三十九骨大傘，四十四骨花傘，民國四年，由促進國貨公會改良漆柄，便於攜提，漆逢各省，國人爭相購用，民國十年發明各種新式花傘大可方圓一百寸，顏色鮮艷，繪花時新，傘柄亦爭奇鬪巧，其類繁多，花草鮮虫，繪畫美觀，由此漸受歐美人士歡迎，閩省國貨介紹，運往各國售賣，南洋群島，以及歐美各國，數達二百餘萬枝，金約一百餘萬元，民國十四年，又有倡製各色油綢，及大小油布傘者，男女咸樂購用，較諸舶來洋傘，誠有過之無不及，曾在一九二六年美國費城博覽會得獎第一，雖云小技亦足增光，

（十）皮箱 亦爲福建特產之一，手工資料，可居全國之冠，製造場所于福州城內登俊里，多有創設在百年以上者，分手箱提箱兩種，數十年以來盛行於全國商埠，以其質輕，皮觀貯藏綢久不變色，藏置皮衣，永不蛀壞，本年銷約二十萬元，省內外各得其半，

（十一）菓品 閩省菓品種類繁多，如福橘、文旦、荔支，桂圓爲特品，文旦荔支桂圓，產於閩南者尤佳，橘色佳橄欖味雋，早已膾炙人口，若將來鐵路成立，交通便利，則鮮食可以立致，近外適貯藏之法，瀹化公司，研究罐頭，亦日有進步，庶幾利權不至外溢矣，

杭州綢緞業倒閉多
工人將失業者十萬
滬銀行界正集議辦法

（上海二十五日特訊）杭州綢莊等去年，打擊過甚，一部無資本週轉倒閉，要求浙當局救濟，結果、昨滬各銀行曾有一度集議，謀救濟工人有失業危險者達十萬

中國銀行又有改組說

據銀行界消息，中國銀行資本，大多皆商股集成，近因有官股四百餘萬，公債券加入，以是資本較前益形雄厚，最近該行在上海總行開行務會議，聞擬實行改組，取消正副總裁名稱，行內設總經理一人，外設四科，分調查總務會計文書，每科設主任一人，關於以前名稱，將行取消，擬改爲「中國匯兌銀行」現正在討論中云、

戰後美俄經濟關係（三）

安姆託貿易公司一九二七年九月一日報告，當時蘇俄之讓權，計有一百十起，其分配如下

德國	三一	美國	一一
英國	一〇	日本	八
波蘭	六	瑞典	六
法國	五	奧國	五
其他	二八		

依據上表，美國所獲讓與權之數，列居第二，茲更臚舉其種類，附以說明，用備參考

（一）孟礦讓與，哈雷門公司有開採權二十年，讓與時間一九二四年六月

（二）金礦讓與，受讓人文德開採地在西比利亞西麥德河旁，期限二十年

（三）石棉讓與，美國石棉公司，期限二十年

（四）農業讓與，宗旨在發展高加索北部農業，自一九二五年起讓與十五年

（五）鉛筆製造讓與，斧頭公司，一九二五年起讓與十年

（六）養氣，亞西脫林製造讓與，俄美瓦斯公司，讓與時間在一九二六年十二月起，期限十五年

（七）探礦讓與，紐約公司阿泰川南部探礦，讓與時間一九二七年六月起，期限二年

（八）鋼鐵業技術協助，飛麟工程公司一九二七年五月

（九）煤業技術協助，斯第華武公司，一九二七年六月

（十）建築技術協助，古柏公司

（十一）煤業技術協助，葛西亞公司

投資地位

吾人以上不憚縷縷所眉舉之、各種投資均處於特別情形下之發展也、美政府迄未承認蘇維埃政府，故國務院無權予在俄投資之美人以外交上之保護，美人投資蘇俄，雖感覺不若他處之穩妥，然資金流入俄境，並不以是而中止，共產哲學及已往財產之沒收，頗足令人對蘇俄生活若干疑懼之念，但在實際上蘇俄極能謹守信約，蘇俄當局特意於吸引美國資本家接受讓與，蓋視美國爲世界流動資本之源泉，自美國一方面言之，現在美國對俄投資，比較上雖不佔重要，但俄國地大物博，發展之潛勢力，誠未可以限量，故兩政府間，若一旦恢復外交關係，美資之注入，勢將一瀉千里，可斷言也，蘇俄領袖主張美俄恢復外交關係以利商務與財政者屢矣，而美國新任弗奧國務院與商部所持之理由，以爲恢復外交關係，不足以左右美俄商務，蓋蘇俄國外貿易權，集中政府，即使設置領事，亦不足增進美俄商人間之關係，領事商務報告，無所用之，所利者惟旅行之便利，錢貨之懋遷，或可因承認而增進耳，此預論調，是否由衷之言耶，主張承認蘇俄者，固不贊成此說，即吾人亦不敢遽信其然也，俄人希望承認最大之目的物爲何耶，曰長期借款是也，在劉間未承認之時期中，美俄商業之信用期限，至多爲一年或十八個月，國務院不但阻止直接之長期借款，即間接者亦加以阻撓，如一九二六年春，哈雷門與俄德當局及柏林銀行家談判，欲借長期債款美金三千五百萬元資助德國對俄輸出貿易，卒因國務院之反對而作罷論焉

借款與戰債

美國務院之所以阻止借長期借款與蘇俄者，并非對俄含蓄任何敵視之意，亦非對未加承認之國家拖任何不肯信任之宗旨，蓋美國對於債不能償還之國家，均一致採取「前欠未清、免開尊口」之態度，不獨於蘇俄爲然也，一九二一年五月二十五日美故總統哈定召集銀行界，告以政府不贊成再借債於前欠未清之政府，當時各銀行家允諾，嗣後如須借債於外國時，將事先通知國務院，以憑定奪，自此以後凡銀行借款與外國政府，在訂約前必先商得政府同意，成爲定例焉

市況電訊

◎大條與匯兌

倫敦大條	二十六辨士八分一
又 期	二十六辨士十八分一
紐約大條	[illegible]
孟買大條	[illegible]
英美匯兌	四八五仙
美日匯兌	四分一
中美匯兌	[illegible]
斯切匯	[illegible]
股票	[illegible]
神戶日美	[illegible]
匯兌	四十四元
又日美匯	[illegible]

◎上海外匯

日匯	賣 七二兩	八分一
	買 七二兩	八分一
英匯	賣 二先令六辨	八分七
	買 二先令六辨	八分三
美匯	賣 六二弗	八分三
	買 六二弗	二分一
▲匯豐銀行掛牌	日匯 七二兩四分三	
	英匯 二先令六辨士二	
	美匯 六二元四分三	

◎上海標金

◎美棉

今年最高 收盤 最低

◎安鎮平銀

現貨、三月、五月、七月、十月、十二月 [illegible]

◎神戶豆餅

現貨、三月、四月、五月、六月、七月 [illegible]

◎東京豆餅

一月、二月 [illegible]

昨日收盤 今早放盤 最低

◎大洋

◎奉天奉票

現市 [illegible]

◎開原奉票

現市 [illegible]

◎開原鈔票

現市 出來 [illegible] 不申

◎安東鎮平銀

◎營口過爐銀

◎大阪綿紗（前場放盤）

三月限、四月限、五月限、六月限、七月限、八月限、九月限 [illegible]

◎大阪棉花（前場收盤）

三月限、四月限、五月限、六月限 [illegible]

大阪綿花

七月限、八月限、九月限 [illegible]

◎橫濱生絲

近期、遠期 [illegible]

◎大阪砂糖

近期、遠期 [illegible]

◎上海綿絲

近期、遠期 [illegible]

◎大阪綿紗

近期、遠期 [illegible]

布現貨

龍軍雙白鶯扇牌 G人富治島面助

◎開原大豆

三月限、四月限、五月限 [illegible]

◎開原高粱

三月限、四月限、五月限 [illegible]

◎長春大豆

◎長春高粮

◎四平街大豆

◎公主嶺大豆

◎公主嶺高粱

◎哈爾濱大豆

◎哈爾濱小麥

三月限、四月限、五月限 [illegible]

大連商況

時間	金票 換銀	銀兌 小洋	金票 小洋
九時	[illegible]	[illegible]	[illegible]
十時	[illegible]	[illegible]	[illegible]
十一時	[illegible]	[illegible]	[illegible]
一時	[illegible]	[illegible]	[illegible]
二時	[illegible]	[illegible]	[illegible]
三時	[illegible]	[illegible]	[illegible]

早市三月十三日期 晚市三月十三日期

放盤 收盤 最高 最低

所成數 一百八十四萬元 三四萬元

〈大豆〉

期	開行	最高	最低	散行
三月末	[illegible]	[illegible]	[illegible]	[illegible]
四月末	[illegible]	[illegible]	[illegible]	[illegible]
五月末	[illegible]	[illegible]	[illegible]	[illegible]
六月	[illegible]	[illegible]	[illegible]	[illegible]

所成數 百四十四車

〈豆粕〉

期	開行	最高	最低	散行
三月限	[illegible]	[illegible]	[illegible]	[illegible]
三月末	[illegible]	[illegible]	[illegible]	[illegible]
四月限	[illegible]	[illegible]	[illegible]	[illegible]
四月末	[illegible]	[illegible]	[illegible]	[illegible]
六月	[illegible]	[illegible]	[illegible]	[illegible]

所成數 七萬枚

〈豆油〉

期	開行	最高	最低	散行
三月	[illegible]	[illegible]	[illegible]	[illegible]
五月	[illegible]	[illegible]	[illegible]	[illegible]
六月	[illegible]	[illegible]	[illegible]	[illegible]

所成數 二千五百箱

〈高粱〉

期	開行	最高	最低	散行
三月末	[illegible]	[illegible]	[illegible]	[illegible]
四月末	[illegible]	[illegible]	[illegible]	[illegible]
五月末	[illegible]	[illegible]	[illegible]	[illegible]
六月末	[illegible]	[illegible]	[illegible]	[illegible]
七月末	[illegible]	[illegible]	[illegible]	[illegible]

所成數 六十七車

福利得

請您吸一支福利得香煙

良朋嘉賓都能滿意喜悅

併深謝主人之感情

東亞煙公司

奚須割股療親

此天津老夫人患半身不遂之痼疾，而其子但恭以韋廉士醫生紅色補丸卽得告痊

在科學末興之日割股療親雖云愚孝倘屬可風今日則不然科學昌明迷信之疑雲當然消滅矣韋廉士醫生紅色補丸卽科學之結晶產品其補血健腦之功眞有九牛二虎之力家有椿萱體氣衰弱其子女以此丸奉服而復其康健者數以萬計是之謂孝之科學化非腐化之愚孝也

北平義昌合車行財東龔君仁傑現寓天津亦此種科學化行孝之一人

龔君之原函如左

『家慈年屆花甲氣血已衰近更患半身不遂頭目暈眩飲食不進每交冬令則咳嗽等症相繼而起歷經醫治終未除根後從王醫之勸率以韋廉士紅色補丸一瓶甫完卽覺神淸氣爽飲食增加續服數瓶諸症悉愈體亦復元矣

韋廉士大醫生紅色補丸不特爲高年婦女之益友少女患血虧綠症發育不良主婦因育兒理家體虧經期不準血氣衰弱中年以後之婦女欲免經絕變態之危險以及男子患血薄氣衰諸症百損者該丸均無上之治療之神品焉

價目每一瓶大洋一元五角 每六瓶八元 總發行韋廉士醫生藥局 上海江西路六十號

各西藥店均有出售或直向本局函購郵力不取郵票收用

剃髮之後

面部皮膚常覺發生激刺痛癢甚或割傷而傳染惡疾如果剃後立敷以如意膏不特可使皮膚爽適勝于香脂即使偶有割傷亦可速愈因該膏消毒生肌

滿凉滋潤乃皮膚藥之集大成者也北滿琿春長發高來書云前寄來之如意膏對于療治皮膚斑濕甚見效驗數次卽痊現已全愈殊深感荷云云

如意膏統治疹瘰疥癬跌損燙傷凍瘡痔瘡以及諸般無名腫毒凡經售西藥者均有出售或直寄郵票大洋六角至上海江西路六十號韋廉士醫生藥局原班郵奉如意膏一匣可也郵力在內

東三省新聞

▲奉 天▼

籌備編遣各軍續誌

長官署開編遣會組織編遣辦公處 調查一二區情形擬派編遣籌備員 令查報熱區軍隊新軍師旅長人選

▲東北陸軍將實行最後編遣一節已誌前報茲聞邊防長官公署二月二十七日又召集團長以上各官長開會討論編遣之時期編遣之手續編之經費編遣之官員等項以便分別進行云

▲第五編遣區辦公處設於邊防署內不另組織以省手續而節經費已由軍令廳騰出樓房三十餘間作爲辦公地點除必要器具另行購備外其餘各項用品則由邊防署借用擬由三月十日開始辦公云

▲張司令長官以第一第二兩編遣區對於編遣陸軍事宜已分別進行第五區即遼吉黑熱亦未便稍緩除令正副主任籌備一切外並派劉王兩參謀調查一二區編遣情形以便參考辦理云

▲東北第五編遣區辦公處係臨時之機關因無一定預算各處職員無另行委用之必要是以頃由邊防署撥派參謀三人副官六人辦事員四人差遣十二人爲籌備員在辦公處討論一切云

▲邊防司令長官公署以三省軍隊自前次縮編後軍額已經規定惟熱河軍隊如何編制共有若干未得詳報頃特令湯主席轉飭各官長將熱區步馬砲工輜各軍共有若干赶速分明詳報以便編遣云

▲當局對於編遣後新軍師旅長之人選現正詳爲考慮聞師長以高維嶽王樹常竇聯芳富雙英王以哲汲海峰吳泰來等最有希望旅長則鮑文樾張廷樞鮑毓麟張廼謙張學騫黃師嶽牛元峰等最有希望云

當改行新政之時擬將警務處取消嗣因各縣警察所改爲公安局委員會表決將警務處改爲全省公安管理處業已改組成立由省政府呈報國府茲聞接到國府命令略以公安管理處應改稱遼寧省警政廳〃長爲簡任職廳內之組織應照管理處之舊制勿庸變更該廳於三月中改組成立等情主席當召見高處長討論改組問題云

長官署會議校閱

東北邊防署軍令廳王廳長軍事廳榮總長頃奉張司令長官面諭籌備舉行東北陸軍春季大校閱該兩廳長當於二月二十六七兩日召集兩廳各處長科長參謀參事等開會討論校閱各項事宜云 公

省政府撥欵鑄造現洋

限定三百萬元

省政府當主席以近數月來奉票未見恢復應加以最後之維持務期日有轉圜然維持之道以鑄現爲第一急務是以經委員會表決由省庫撥欵鑄造現洋三百萬元不日即派員籌備生銀實行鼓鑄云 文

法院擬設講習所

高等法院爲造就司法人才起見茲擬在省設立司法講習所除令各練習法官書記等入所講習外並招考大學法科畢業生入所研究畢業後派充法官云 文

催送各軍舊軍械

邊防公署頃令各軍略謂各該軍

令造公安局預算

奉天全省公安管理處於二月二十八日令行各縣公安局將民國十八年度常年預算書赶速填造限於三月二十日前一律呈報以備審核勿得延忽云 公

憲教處定期考試

東北講武堂憲兵教練處招考第九期學兵以待遇優厚各方面報名者頗形踴躍茲聞該處定於三月二日舉行檢驗身體及口試四日舉行筆試其所考課目爲國文算術歷史地理外國語等科云 公

編餘軍官請屯墾

頃有東北陸軍編餘軍官五十餘名聯名呈請邊防長官公署擬赴興安區加入屯墾請按濟開墾啟項等情聞張長官交軍事廳核議諒不難照准云

奉天省改名續聞

奉天省改稱遼寧省一節已誌前報茲聞省政府擬定由三月實行各機關印信有奉天字樣者必須更換已呈請國府換發至於奉天省立各校名稱亦於三月改稱遼寧省立某校字樣以免紛歧云 公

欒東五縣交還件

中央政府議決

北平某通信社確訊關于欒東五縣奉方與國府協議交還期間之問題互相研究日久茲聞北平省政府主要（危道豐）（商震）議決辦法通告東北司令長官張學良主辦交還會派（孔昭炎）（劉多荃）兩代表往北平與（商震）等議計該亦派代表（張英武）（孫奐崙）兩代表雙方磋商大致於左（一）交還灤東五縣之手續分爲二期第一期（撫寧）第四縣爲二期（臨榆）（二）河北省政府派員接收第一期四縣由該縣長清理完畢佈告後擬期接管（三）第一期限至十五日內交還第二期限至三十天（四）接收各縣地方行政事宜由孔孫兩代表互相負責辦理（五）第一期四縣區域駐割之奉軍雙方酌核撤退（六）第二期該縣原駐之奉軍如無異種要因則完全撤退關外（七）五縣交割地方事宜及撤防軍隊應由雙方面同（八）地方警察及原有游擊隊在五相交割接管期間由該警察担負治安責任（九）關于撤退軍隊及河北政府軍隊接收事宜由（劉多荃）（張英武）負責辦理以免擾亂秩序及條約（十）交還灤東五縣撤退軍隊由三月間開始經東交還至於臨榆緩於第二期仍以山海關爲界限雙方組織軍事聯防機關各派軍隊防守以維秩序云 俠

管理處改爲警政廳

三月中改組成立 內部組織仍照舊

又據另一消息當局以各縣警察所改爲公安局警務處改爲公安管理處名義並無不符如公安管理處改爲警政廳則各縣公安局亦宜改爲警政局或恢復警察所舊稱方爲相當全縣公安局既仍其舊管理處亦無改稱之必要或呈請國府保存管理處名稱亦未可知姑誌所聞以俟究竟 公

大批賭犯已被捕

揭賭窟大快人心

日站平安通中華商會西側景興長小鋪王某素以小販爲生樓上專以設賭抽頭及販賣嗎啡並其他違禁物品於日昨該樓上又行大賽牌九正在興高采烈之際被地方警官探悉由日刑事警官十餘人將該樓圍獲當場捕得賭犯十二名並賭具悉數扭就警署究辦 俠

省政府委員會議記事錄

省政府務委員於二十六日會議各項記事於左

（一）歸臨寬等縣平納水警補助欵似宜撤銷決議通過

（二）改組縣政府擬定暫行組織條例案（民政廳）提出決議通過

（三）酌擬民政廳預算案（民政廳）提出決議交（財政廳）審查

（四）改教育公所爲（教育局）擬定暫行組織條例案（教育廳）提出決議通過

（五）改各縣公欵處爲（財政局）擬暫行組織條例案由（財政廳）提出決議通過

（六）農礦廳審查設局採伐（安撫）兩縣森林辦法案決議通過

五方銀號之賭聲

茲聞千代田通大街（五方銀號）李某以舊歷年節機會勾引一般賭徒大設寶局及牌九無晝無夜賭聲四射賭徒一夜輸出現金五千餘元類似官許地方負責有所聞否 俠

屯墾署隸政委會

東北省政府政務委員會張學良茲以興安嶺屯墾督辦公署經辦屯墾事宜之範圍及常年經費由省政府領取曾誌本報張委員長因該署所有事務不應隸屬司令長官公署節制遂通令於三月一日後完全歸東北政務會管轄云 俠

竊車犯被捕下獄

頃有撫順縣城內住所不定游手好閑專以在省城及各站慣作竊取物品並偷盜自行車汪洋小倫（王振山）年二十七歲於二十六日午後二時許在日站千代田通三十二番地鴻記皮草店門外寄有自行車一輛該犯乘隙偷騎未及數步被原主外出瞥見大呼守備某巡捕向前攔阻盤詰並物主証明當即扭送至警署當訊供認不諱日間竊得自行車者五十餘輛即行引渡中國法廳懲役云 俠

東北軍校閱延期

簡定校閱員十五名

東北邊防軍司令長官張學良以昨令東北各軍由關內撤退關外次則南北統一軍事裁撤改編前擬於三月一日舉行校閱等情已誌本報茲聞張長官因校閱委員選派未定遂以改期爲三月十五日舉行校閱各軍特派委軍事廳長榮臻軍令廳長王樹常爲春季校閱委員長並由各廳選擇幹員十五名爲校閱委員已通令各軍旅團鑒備屆期舉行云 俠

高處長會議行政

全省公安管理處長高紀毅茲以通令各縣警察所改爲公安局其他改革事宜已於前月餘均以遵令改革完畢呈報在案日昨即二十五日復召集各縣警察長及局長會議各項（一）巡警薪俸增加改現（二）改換警察械一律式樣（三）各縣保甲撤廢（四）地方警察行政負責（五）淘汰不良警官（六）禁止烟賭（七）補驅地方劣紳土豪 俠

▲岡 城▼

分所長可謂清廉

本城一區分所長自趙璽廷轉接此職以來迄今月餘對於地方一切事宜無不悉心辦理俾使人民得到幸福爲目的其人又忠厚又老成無論何事皆任勞任怨故士紳咸皆稱許之日昨即燈花節末日晚七句鐘西門派出所報告發生搶案當由第一區趙分所長親帶警兵前往救護商號路中恰逢有跑者形勢可疑趙氏命其停步跑者仍不止立乃由趙氏拘拾向空連發數彈跑者始止步候詢當此淸白莫辨之際趙氏命兵押守抓者同往被搶之曹床子詢之該床子分文未有損失趙氏乃指所抓跑者曰匪有人乎曹禮發曰否並無此人然趙氏以職攸關勢必帶到所中取保斯晚經曹床子等甘願出頭保出此人係淸眞寺之夫役淸眞寺教長感情不盡故以吉錢千五百吊饋贈一區以酬其勞趙分所長聞知頗爲不滿以地方警兵衛民乃分所應爲毫無可酬之地當即由該分所巡官將錢送歸淸眞寺並詳不應收之原由淸眞寺更感情不盡趙君璽廷〃富力强人皆以英俊之流稱之今又視財帛如糞土愛民如子人誠可謂淸廉之輩矣不愧爲地方得人慶云

▲珠 河▼

警察所實行禁賭

本埠自入歲以來一般商民均緣例賭錢大有警士莫可如何之勢以之賭風大熾笑話叢出賭棍之互相打鬭潤少之受局騙警會舉會與荆夢伯因賭長跪乞饒之種種怪狀不一而足日昨十九號警察以抑遏賭風防衛治安計大事搜捕聞已將義順合之牌九局搜獲捕去賭徒十餘人至將來如何罰辦而賭風能否以之大殺容訪續誌

▲莊 河▼

華興茶園又開演

有劉德才李某與僑莊馬榮午諸人合力組織華興茶園去歲冬令在莊南門外高粱席棚之舞台演唱僅月有餘自過春節後該園主爲營業發展起見又從營口邀到名伶海雨紅坤伶何金鳳各角唱作俱嘉特於月之十七日業已開演而一般有周郎癖者每日驅如過江之鯽頗形擁擠云

李隊長不日返莊

莊東邊警備隊已遵令改編陸軍該隊上尉隊長李景暉氏洮南籍也精明幹練戎行中不易多得之人選且軍紀風紀均爲嚴整交易公平商民安堵與情融洽前稿李隊長調統部另委實屬傳聞錯誤蓋爲某項公務北上便道故鄉一行刻下諒其經辦者可完竣即不日旋轡而仍歸汛地云

愚氓討價之慘斃

警察八區管轄于家屯農民潘文成年三十三歲租種於金元地多年只因錢法影響經中人調解千元押租奉幣折扣僅剩洋二百元職此之故又另租一面某姓房地一份無如押租錢未交齊而新地東堅不允諾搬入潘使潘之弟婦陳生小人於場園自縊日昨該子陳死潘情急將於古歷十二月二十二日往向于金元追討所欠之價二十元乃于元元錢東淺俵五相口角潘勞出言不遜奈管見于金元櫃上置有剮頭刀一把自刎身死設者謂潘致死根由以弟妻係于金和與于金元瓜葛蕃殞故另租地遷徙以避淫亂究實于金元之不交價之怒恨亦在此但潘文成氣奮慘命甚慘矣彼于金元奸勒價固不得辭其罪逍遙法外則値冰天雪地孕婦臨盆之窩棚小孩活活凍死可謂慘無人道即新地東之太苛亦不能無咎焉所聞若是是否姑錄之容訪再誌

十二神莊之匪訊

莊屬孤頭西劉家屯又名十二神莊月之三日該屯小舖〃殷實農戶被匪搶掠業揭報端詎料至七日又有胡匪五名各負鎗械先在十二神莊而孤頭陸軍八連上道經過此莊亦欲進屋少住茶歇究責兵不知屋內有匪而匪確知外來者是兵然不先動手必一同遭擒故當兵將入未入之際匪鳴鎗闖出擊斃連兵一名均得活路逃竄追兵跟蹤追捕衆匪早已鴻飛冥冥矣嗣後果能弋獲與否容訪再誌

高蹺會要演之盛

南北統一大局奠安國府提倡國歷並飭廢除舊歷年本省政府已遵照訓令轉諭所屬各縣遵辦在案無如商民習慣難革一概玩要均仍其舊學辦踏會〃論本邑往年皆由營地某某常業者操辦今正莊中邊警備隊改編陸軍扮演形〃色〃大有可觀〃城裡演畢衆赴附近村屯跳舞歌唱頗受一般人之歡迎云

▲哈 爾 濱▼

吉林省城稅捐局股長毆雲五之弊端

私開僞票勒索商民

吉林省城稅捐局徵收科股長毆雲五年已半百歷充稅捐局家道於貪自任斯職後盡治家產積銀錢多以敲詐商民私開偽票買放糧車爲宗旨種種弊端不勝枚舉今略述其一二茲查吉林興隆綢緞莊運到大宗貨物因是日運到過未得赴該局上稅即被該股長偵悉乘隙而入當將該號之往來運貨單〃點驗即責問近日所來之貨因何不去上稅容心偷漏稅費有違稅章竟大施威風恫嚇伴濟局看押加倍懲罰云〃該號告叩地哀懇允於翌日上稅無如該股長爲金錢目的心勝目的不達勢非能止此際幸該號總經理計外辦事而返當將該股長邀至客室面商一切當贈以官帖八千吊始行了結又聞吉林某署某少爺之新三太太閻係閻姓之女竟被該股長霸佔該少爺於年前因事赴呼蘭四月未歸該亦被該股長霸佔爲妻伊此取國稅霸佔人妻務望嚴心斯事者宜加注意焉 郝

松浦局長已委定

江北松浦市政局長業經委定前警務處長孫潤庠氏接充無如孫氏一再堅辭不就因特遴委邊防司令部副官趙桂安爲該局局長兼委參議孟慰農爲副局長俾相助理而資發展市政云 郝

印花稅處通令增訂比額

本埠印花稅駐哈辦事處日昨奉吉林全省印花處訓令略謂以資訂印花稅收比額通行遵辦在案茲爲增廣稅收計查照各辦事處地方情形酌予增加以廣稅收而重權政並匯訂比額表頒發各辦事處遵照毋違云 郝

江省禁烟緩期訊

黑龍江省禁烟前經停辦所有各地禁烟局奉令一律移交各該地縣公署設治局市政局或警察所等辦理善後事宜一時不能清結茲暫展三個月即十八年三月一日一律結束完竣但在此結束期間不得再發票照現在結束爲期已迫各地已經變名爲茶社之禁烟藥店聯名懇明暫緩停辦情形業經當局原諒准暫緩期三個月即以六個月一日止屆時再不延期云 郝

衛生隊獲賭送案

習俗囂染印入腦海其牢不可破者等於迷信惟東北省區尤甚如屆春節之春正月之十五前百工休息恒假賭博聊作消遣品縱使縣三令五申而邪魅之甘願以身試法亦指不勝屈我莊同德旅館與三友木舖月之十八日糾夥〃葉之戲突被巡長趙成奎偵悉帶領衛生隊一併拿獲連同賭具備文送案法辦云

嚴行防堵免交涉

莊之西陲與租界僅隔一碧流河該河〃游東岸是四區下游〃岸〃三區月之十四日（即古歷正月初五日）大連地方法院長安住氏因赴皮子窩碧流河會塔寺屯檢查盜案証據在防德長家被匪襲擊日警跟踪追捕竟欲過河東遂村搜尋我莊縣監督王子常警甲所長黃綱聞訊電縣立遣馬隊巡官張山率帶全隊出發協助三四區警察無分晝夜沿河上下游嚴行防堵不使胡匪得越鴻溝〃維持管界之治安而並可杜除鄰邦之重大交涉云

省政府申令禁烟

鴉片〃害人甚如洪水猛獸荷不嚴予禁止何足以救國强種故國府曾三令五申懸爲厲禁東省既已統一自亦宜遵照施行故特由省政府令飭各縣一體査禁違者重懲不貸云 郝

管理處禁賭文告

東省特區管理處長米春霖氏現爲禁止賭博特頒發佈告云春節已過一般商民應即照常營業方爲正辦其有藉口過年開場設賭或假借某人名義抽頭漁利者定即拿辦以維治安除派員隨時察查並分行各署查照外合亟佈告仰各凜遵云 郝

市政所昨日投標

濱江市政公所對於本年各街修之馬路前已計劃安協由本月二十日起招商投標收買石料聞本年參加投標之商人僅止五六家定於昨日在該所內開標究竟歸誰承得迄未發表云 郝

暗娼被獲而復放

本埠道外長春三道街老豆腐房附近之某姓暗娼於本月二十三日與某姓少年宣淫適被該管分所巡長張什麼華調查戶口前來遇見此事擬行帶所究辦而該少年與該女即叩地哀懇並敬以哈洋二十元以之贖罪乃某見錢眼紅竟以官職當將爾輩私自釋放云 郝

▲柳 河▼

吳監督嚴拿賭局

柳河縣知事吳公案上淸廉著稱睹値年關街衢偏巷賭徒自所難免吳公鑒於賭爲盜賊大之傾家蕩產小之壓敗人格長此以往非維持風化之道遂即嚴令長警務於一月十日以前將賭犯拿獲罰辦所有罰欵亦賞充公概不染指長警聞此雷厲風行搜尋殆遍而一般賭徒相率匿跡街市遂告平靖如吳公者洵不愧居官淸廉云

▲營 口▼

委員會徵求積款辦法之意見

各縣積穀以備飢饉賑濟之用計乃維持民生者也茲聞此項積穀辦法有委員會有擬變通改爲積欵辦法事甚公允但此項變通辦法已通過省委員會並於昨通令各縣徵求意見以便實行聞本縣已奉到此項公文縣長劉正興與會核議詳覆云

教員缺乏之可虞

市內縣立各學校皆擬於三月一日開課因各該校教員學生多有係屬鄉間屆時恐不及到校故正式開課尚得從緩茲聞今次寒假教育公所對於師中高各校長教員多有更動因之各校教席尚〃懸缺即如開學亦恐有教員缺席之嘆聞今年屯市內教員人材非常見少云

秫稭價行將暴漲

市內日來秫稭每捆價在四十元左右近忽漲至六十元有奇推其漲價之原因係東永茂收買甚夥所致據云此項秫稭車如再緩鄉間之道路彼將融化泥濘難行預料該種秫稭仍得暴漲其價云

徐姓女失而幸得

市內九道溝住戶徐姓有女年甫九齡乳名香子於昨晚因獨身跟隨高蹺會因夜半難辨歸路以致找一夜間仍無消息其痛女情徘徊道左徐姓因女失蹤四出尋切已具無女不生之念幸經親友之解勸未能發生意外距料至翌日午經威某將香子送至徐姓感謝不置並詢明收女之原因據威某云是日晚因他事路經裕泰棧街見香子在路旁痛哭因之詢前問明原因將其帶家今日送回云

再次給養老金期

積核所各職員向有養老金之一種在所每有充任滿七年以上者即按照原薪增加一年之薪俸以示優異茲聞該所各職員凡在七年以上者前已皆將應得之養老金如數領訖聞尚有一批而領欵之期亦將不遠日云

電局招攷交換手

營口電話局頃因市內電話家數日見增多原有之交換手不敷應用故於昨日招考三名以資練習惟因電話局人員薪金優厚一般人多羨望之金番招考三名而報名應考者聞已達數十名是以足見人浮如事謀生艱難之一斑云

縣政府頒到契據

縣政府頃因契稅收條刻已用罄故凡有買賣土地房屋者皆得暫候故日來後有稅契者頗衆亦多焦急萬狀茲聞該頃收據昨已頒到准民前往稅契以免悵望有買房地者亦應注意云

私宰病畜宜查禁

市內宰殺病畜早懸〃例禁惟一般牟利者不顧禁令罔念道德現仍特宰大發賣肉者公然無忌惟因此項鍋房多在家屯一帶藏匿值此春季百病萌生之際此種病畜肉人食之殊與衛生大有關係未知有衛生責者亦有所聞否

▲騰 鰲 堡▼

元宵佳節之街市

鎭街歷年以來每逢元宵佳節之日街市異常熱鬧十三日大街小巷俱各懸燈滿街之燈燭輝煌放炸炮放花者不斷由十四日晚直至十六日夜街市遊玩之男女絡繹不絕每夜總在十點鐘始各散去惟今正是日不知因何街市昏黑亦無放炸炮燈花之家直如平素無異若非農會燃放路燈更顯靜之異常云

兩香舖俱各清東

鎭河東之香舖福昌和資本不過十萬元一年賺洋三十餘萬元該執事東之楊某原本無錢因該櫃督楊東閣係伊之族弟與伊借一千元始能入股現該楊某之借貸業早還淸而尚有股本一萬二千元惟該楊某在該號相處上下均很失當該櫃督雖係伊之族弟亦無可如何故今正將該號請各股東會議而該櫃督楊東閣意欲請辭衆股東不允後來無法亦即得將該執事楊某淸出現開業將貨物歸淸單拉出而該楊某身錢股共分出約在八萬餘元之譜四街之香舖公益達近年之營業亦很發達惟該股東趙某與股東均不相宜因之經各股東將伊淸出聞該趙某現尚出香舖一付做香之材料若干回至南雙台子自己開設香局矣如論香舖均在今正淸東之舉亦奇矣

▲開 原▼

縣知事因公晉省

開原縣知事李怡忱因舊節甫過地方一切新政必須極力進行必須面謁省座報告一切請示機宜以便遵行於月之二十五日午後五時許即行晉省有職賓暫委第一科張科長代拆代行云云

新聞界弱了一個

開原城內大連滿洲報分社主任佟振歐少年英俊天資聰明自鐵嶺日語學堂畢業於民國十一年間自辦扶餘書報發行半載資本虧賠即行停版嗣又赴長春創辦國民時報未幾〃刊返開隨膺開原新報〃聘充任漢文編輯後又辭退在城中担任滿洲報分社主任兼充盛京時報東三省公報東三省民報各訪員並代撰某稿燈節前突生疔毒來肆曾醫院治療因毒火發作已行殞命擴至伊家盛險埋葬深屬可哀也噫嘻

商會招集會議錄

開原商會正會長金夢周副會長徐榮卿茲因市民水會溫隊長懇請該會房舍業經教養工廠請准移入水會另擇別址縣公署令限于三月一號將房交出爲期甚近故請該會長於昨（二十六）日特召集各會董開會提議水會將行擇覓房間及總商會函召定期開全省聯合大會決定別親與會至燃燈時衆散會云

▲孫 家 台▼

金會長奉召與會

城內商務會會長金夢周現因接到奉天商務總會通函略云現値改組務研究振興工商關於商業大加提倡以挽回已失利權發展商權種種進行實爲當務之急於月之二十七日已行赴奉與會約閱會即可返開矣

水會地址未採定

城裡市民水會前最前一區保甲之改編也其駐所爲官產駐有年所近因教養工廠擴張〃歸官辦而該廠房舍不敷〃用已指定市民水會地址業經縣公署允准前已令水會將於三月一日〃前將房交出該會〃長溫繁鏘即行向商務會報告請設法採覓駐所將來有遷入教養工廠舊址或另採別所究竟如何俟容再載云

各學校假滿開學

城裡教育公所前當孟函所長爲遵奉廳令於十八年二月一號無論城鄉各級學校一律開學是以通飭各校於月之一號城廂各學校皆行遵章兩學因鄉間學生距城寫遠尚未到齊故于開學日均未上課於翌日（二日）皆一律開課矣

▲安 東▼

長警勤務之獲獎

安埠保安二分局新民分所巡長韓君實日前經該局督〃處查報韓君實於內務整飭異常淸潔又保安隊放卡警陳致祥注意道口特別精神洵堪嘉尙等情當經批示巡長韓君實着獎洋三角巡警陳致祥着獎洋二角以示鼓勵等情其餘分別飭令遵照云

照章飭換許可証

安埠公安局對於肩挑小販之規定向例所領之許可証每屆年滿即須更換一次因其經時既久多所變更難免遷移頂替之弊近以春節已過正各該小販換証之期日前已通令各署令由三月一日起其領有舊証者速換領新証有未經許可給証者即來補領均於十五日內爲限倘逾限不遵弟查出即行傳罰云

銀行賠閱淸史稿

東邊實業銀行行長王小東前次在奉購有淸史稿一套爲發揚文化起見價在數百元以上率贖年終經該行賠與市內圖書館以便學界及社會人等〃披覽俾增歷史上之智識並以赤柏松木匣裝置云

▲普 蘭 店▼

法務主任之旅行

普蘭店民政支署法務係主任松本周援照定例於日前二月二十七日午前九時四十二分搭乘急行列車前赴奉天及安東各地旅行以資視察一切要務其往返之期預定五日間也云

▲旅 順▼

宋某之强姦幼女

旅順市乃木町二丁目十二番地住戶安爲桐者夫婦二人膝下僅有一女上歲愛之如珠安某營業在外家內僅留一妻與女家中亦頗淸閑於月之二十八日午前七時三十分頃安某之妻因事外出留長女看家少頃卽歸將至大門內聞小女呼號之聲進屋適遇比鄰宋切面之宋某（名不詳）年二十三歲正在强姦威嚇之際忽見女母自外而來宋某始收虜兩作速跑之大吉該女母卽時至迎橋派出所報告請嚴加取締云

▲八 面 城▼

衆悅社胡匪猖獗

埠西二十里衆悅社爲昌圖縣管界胡匪自去秋即盤踞〃處綁搶多名馬隊驅二殘夫執對燈籠前三當陰曆臘月三十除夕夜二十往龍王廟內接神求佛保護賞主持道香資若干後赴八台溝某大戶別墅過年嗣於古歷正月十二日黎明於縣長榮房後將鄭家鍊鄭純文之子鄭守坤併車夫鄰去三名迄〃下落內其裴三大車小米擬赴四平街購貨出售出家僅聞許選即羅〃禍也憶我衆悅社百姓何辜花官餘總得多攤遣匪甚無人過問抑必省政府劃衆衆悅社也耶官念及此爲衆悅社百姓一哭

▲昂 昂 溪▼

各級學校之招生

本邑各學校爲陰年已過寒假期滿所存各級學校在春節〃招生未足於二月十五日實貼廣告其招生人數列下初級一年〃招三十名高級一年級十名年齡須限七歲以上十六歲以下男女生兼收已概定于古歷燈節前招收足額一俟假滿即可入校開學日期於二月二十五號入學待遇學費免收

本報松樹分社經理易人

啓者本報松樹分社前經理李松年辭退後遺缺另委宋梅五君担任所有派報通訊一切事宜此後凡關於訂報及刊登廣告等事請即與宋君接洽可也此佈

元宵節日之雜耍

本邑每屆年節消遣娛〃多不正當而惟賭博最盛今年軍商兩界爲除惡俗起見成立蹲〃獅〃歌龍燈高蹺等名目同樂會於元宵節前均到街自演還各商戶放炸歡迎軍警維持治安並無因戲起爭生事意外等情由此觀之昂昂溪可稱之花花之昂站云

▲通 遼▼

春節後零聞瑣誌

政局變更後學凡事亦相隨與俱異然而我邑各商民於此舊歷年中較往歲若別有一番興致鼓就此半月內悉聞者分誌如下

政界消息 縣政府承上峰命令廢除舊年節應與情之趨向因之停止辦公三日以示休息

各機關停止辦公 各機關除報館隨報到即日分送不休息外各餘機關均酌量放假以度新歲

縣長更易訊 縣長齊子靖有會調爲消息以至於舊除夕日前後異常忙碌各科均趕辦交代聞繼任者爲婁學熙氏然迄今婁氏尚未履新能否成爲事實容再訪誌

年中商況 本邑各商悉溪向年治習居酥春暖閒戶過歲鳴鑼或呼盧喝雉及麻雀葉子等戲不一而足直至初六日後始各以半日營業半日閉戶休息於此足徵各商大有賺利愉快之象

龍燈秧歌慶元宵 舊正月十五日爲上元佳節各商家以餘興未已於是辦演秧歌龍燈獅子旱船均頗饒興味而斯夕燈已輝煌花爆縱映併街中遊人聯肩塞途稱盛景云

▲四 平 街▼

李局長佈告禁賭

以舊歷年關人民習慣藉賭博爲消遣公安局李佐萊局長平生痛恨賭博故此於舊歷正月初五日貼佈告禁止賭博倘有陽奉陰違查出勿論何人一律嚴加懲罰並各街巷鑼示衆週知云

▲錦 縣▼

上元節軍警出勤

錦邑舊俗每歲至上元節日燃放花燈四街懸彩男女來往遊行擁擠不開駐錦執法處軍警聯合稽査處及警甲所爲維持街面秩序各派稽查隊分途巡行市場以便遏事彈壓而免發生意外云

齊知事點驗警甲

邑侯齊國鎭氏以春元復始一切地方政治均須刷新頓整故特於月之二十六日偕同〃甲所長馮景珍親赴北區萬王碑餘積報等處點驗警甲并考査地方民情約須二三日後方能旋錦云

▲寧 安▼

警察所奉令改組

本邑警察所長毋長祥君前接奉務處命令謂現南北統一告成奉中央政府命令將務處改爲公安管理處警察所改爲公安局以期劃一局長一席仍委毋所長蓋該所近來籌備改組事宜已着手進行於是各股員忙碌異常而該長毋君弼臨辦公處以指不遑聞燈節後改組完備施行改換名稱矣

張首烏之得力於何首烏

十八年一月二十一日上海申報刊載、河南唐縣山鄉鄕立小學〃縣視學劉君視察之該校、見六年級學生張首烏者異其名、偶與校長語及、知其歷史、今得劉君親筆紀錄、其事於生理一科、頗有興味與價値因錄之、初張首烏之父母、耕種山田、貧瘠特甚、年將五旬、並無子女、某年又遭歲兒、遂至乏食、樵採山中、掘得一物、形似山藷而質堅、味苦而微甘、乃以充飢、張婦經事久斷、食是物半年餘、天癸忽至遂有娠、後醫指明此物爲何首烏、人藥本爲大補之品、常食身體康健、壽及頤期、旣而生一子、六歲時健大已如十餘齡矣、入校未得學名、乳呼大郎、校長悉其事、因即命名首烏、所以誌由來也、時其父母年皆五十餘視之如四十許人、張夫婦貧苦憔悴、當未食何首烏之先、年近五旬、已如六十許之老態、今則反後生矣、何首烏直與德國返老還童新藥「生殖靈」同一功効也、且聞張姓家亦小康、亦得力於何首烏者、蓋當掘得之時、喜而充饑、恐爲他人共獲、乃盡數掘之、以藏於家、掘至無從尋覓處而止、一無所出、更小而藏其大者、適左近有富翁秦氏、妻妾盡老、舍其時患病、一日延醫診視、斷爲老耗就衰、並告以姓食首烏返老生子諸事、翁遂詢之張姓、尙藏有較大之何首烏在、視之宛似人形、據本草云、大而成人形者、服之可成仙、成仙一語未可信、總之强身補血力量之厚、決非其他藥品可比云、秦翁篤信醫言、用三百金向張購食、張一苦農、得此鉅欵、有如一旦登天、驟成小康、於是其子張首烏〃以棄耕入學矣

總觀上文、知人能養老贏弱無嗣乏子、確有補品、可以調劑、惜乎何首烏爲難得者耳、然德國史坦那博士發明之「生殖靈」之要素、競相採購而奏効者、合計四百七十萬人有奇、因其成分配合、無一非切合人生者、以故不必遠求難得之何首烏、請速購服眞正返老還童「生殖靈」也可、

消弭姦淫殺害之動議

在昔姦淫殺害略誘拐帶等事、社會極少發生、容或有之、則必遐近傳說、資爲美談、今也世風澆薄、人心更壞、此種不幸之事、已覺司空見慣、日有所聞、文明如美國、而亦不免、近聞該國政府已有根本消弭姦淫殺害之動議、推求原因、大半受婚姻制度不良之所致、例如老夫少婦、或因男弱女强等、愛情進程、不免障礙、遂起姦淫之念、斯時對方若加制止、則必演成殺害慘劇、倘使社會間爲夫爲婦、個個强壯有力、姦淫之事自然無形減少矣、欲求男女夫婦身强力壯、非即採服德國「生殖靈」新藥不可、實因此藥、具有返老還童轉弱爲强之神驗、足以增進夫婦間之愛情、而多生育云、

我國在昔婚姻制度雖則不良、然有男子二十而娶、女子二十可嫁之定例、不比目前自由早婚、卜致〃步衰、未老就衰、以故姦淫殺害鮮少、極少聞見、處今之世、而欲自身壯益、國家快樂、永無上說不幸之事發生者、惟有速服三德洋行之眞正德國生殖靈、始可殆矣、

于右任氏

三德洋行宣傳部攝

近老還童 德國新藥 生殖靈

發明 區別 主治 效驗 價目

生殖靈乃德國政府實驗監製 史坦那醫學博士發明 之世界唯一藥品也 故藥極大 萬試萬靈

男子不可服女用藥品 女子不可服男用藥品 因同一生殖靈 而分男用女用 各有各長 藥品性質不同 幸勿誤服 効力偉大 服過便知

老弱服 回復青春 老婦服 返少姑娘 男衰弱者服 能大强壯

主治 返老還少 陽萎早洩 遺精 精液減少 神精衰弱 淫情缺乏症 生殖器發育不全 身體虛弱 早老 老衰 視力減退 腦力衰弱 女子月經不調 經痛 經少 性慾減退 乳房發育不全 不姙症 肌膚顏面早衰

此藥既爲男女生殖力改進秘寶 故無論老少四時均可安心服之 惟於冬日常服 尤爲合宜 而易見効 實可名之爲冬令補品大王

男用女用生殖靈價値相同 每盒售上海大洋七元正 每料售上海大洋念八元 外埠通信函購 價欵先惠 郵費在內

遠東總經理 德商三德洋行

大連分行 浪速町二丁目七十番地
哈爾濱分行 道外正陽八道街口
奉天分行 大西邊門外三經路口

凡東三省境內所售生殖靈其外包玻璃瓶上均有此紅色商標

市多假冒 購者謹防

鬼哭（三）

蕩君•

沉沉寂寂的庭院，微風吹過白楊，肅肅似所幽怨，簷流的點滴，斷續似在悲泣，麻雨洒上窗紗，低微似病者的嘆息，一切好似有抑壓着吐不盡的哀思更助人無限的凄涼，

她們一直擁抱到天明，可是一到天明，又不能不爲別種問題憂愁着，她們思量了半天，但總沒有想到一個方法能夠找得錢來買吃的，衣服，傢俱早已與賣一空，眞可說是家徒四壁，柳氏低着頭，只是斷續的嘆息，她不敢擡起眼睛來，看她那兩個女兒被饑餓得可憐的臉色，菊兒稍按理，知她母親的苦處，只垂頭喪氣，可是幼小的梅兒，什麼也不知道，坐在她母親身傍，只是一句一句的問着，

「娘！今天我們吃不吃！」「一個字一個字，如鐵捶抨擊着她的寸心，她深悔，當日不該讓李七爺出那種「九去十不歸」的勾當，她恨他同時不由得又担憂着他的性命，她憤怒她自己的命運太苦了，借，借，不到救濟也沒有人來救濟！其實，她也常聽說，這幾年混亂的結果，除開幾個特殊階級外，普通人又那個不是愁眉淚眼的悲傷，自已的命運，那一個不是每日東奔西跑，着急自己的衣食，那一個不是提心弔胆，度着他們的恐怖生活，她們的困苦，正可說是這個時代的悲哀，但她總覺得她是這個世界上最苦的人，」最後，柳氏把她身上那千孔百補的夾衣脫下來，交給菊兒，叫她出當，菊兒只不肯去，她天眞說：「娘！快到八月啦，天氣涼啦，留着這衣衫件娘穿吧」「咳！好孩子……我們沒有錢吃什麼？……」「菊兒無法，只得拿去，天眞的梅兒，聽到說有吃的了，便帶笑的跳起來，跟着菊兒到門口，說道：「姐姐，快回啦，我餓啦，」柳氏聽了這話，不由得不傷感，但目下總以可度過，心裡稍爲舒暢些，便把梅兒抱在懷裡，說道：「你餓嗎？姐姐回來就有吃的！」菊兒一直去了兩點多鐘，還不見回來，柳氏不由得心裡着慌，她的命運，使她不能不向壞的方面着想，她想現在拐賣人口的事，常常聽說，她女兒的容貌長的很不錯：她丟下梅兒，急忙跑到她們常去那個當舖去問，

當舖上說：「……有這樣一個人，但那件衣衫太爛，不能當，她拿着走啦，」

她跑到馬路上問巡警，巡警說：「……有這樣一個人，跟一個男人往西去啦，」

「是個什麼樣的人嗎？」是那一個嗎？」柳氏幾乎哭出聲來，急忙的問，

「那我可沒有留心，」巡警似乎有點不耐麻煩，簡單的回了一句，拿着指揮棒，走向別巡，柳氏發瘋一般，哭起來，她想這一定是被人拐走了，因爲平時她沒有與什麼男子往來，她一直向西跑去，終於沒有得到一點息消的轉回家裡，她昏過去幾次，

虫類求婚術

風•

虫類如蜘蛛，蠕蟲，甲殼蟲等，雄的對於雌的，有種求愛的方法，很是有趣，每一種蜘蛛名叫「獵蛛」的，他對於雌的求愛時，便用他那已經被絲包裹的蒼蠅爲贈禮，好似人們的以鑽石糖果爲禮物的一樣，有一種「猪鼻蟲」，他每逢月夜的時候，一隊成群的出洞，舞於雌的前面以求愛，螃蟹遇着雌的時候便高擧後足，作莊嚴的敬禮，假如雌者尙未注意時，便急忙立於易見的地方，直至筋疲力盡而後止，普通的蜘蛛，他求雌的時候，則慢行至雌者之網，以足搖絲，以引起雌的注意，其他如蟬，蟋蟀，更爲易見，有某英人謂，人類太古時代的求婚，彷彿如是，像中國苗人求愛的時光，跳舞於女子之前一樣，

覺悟的軍人

徐毅波••

「乒……乒……」一陣々澎湃的槍聲亂響着，又不知要發生什麼戰爭了！

m村庄裡的居民，這一驚非同小可，大家臉上不免變了顏色，男々女女扶老携幼各々遷逃去了，

玉哥的母親緊緊携着他也隨從大衆跟着村落的居民，急急往前進行着，

「媽呀！我好害怕，乒乒的亂響是什麼聲音呀？」玉哥眼望着母親說，

「孩！不要害怕，即是槍砲聲，媽々帶你上舅々家去」，

「上舅々家去麼？好！舅々舅娘還給我糖果吃」玉哥手舞足蹈的說，

「咳！害糖果不糖果的，眞是天眞漫爛的小孩子什麼也不懂只知道吃，玩，睡，不知道性命的危險」玉哥母親唏噓自言自語說，

「媽呀！我爸々上那裡去了，怎樣還不回來？」

「你爸々麼咳！好兒子」玉哥母親紅了眼皮皺着眉梢，說到這，一串串的淚珠，止不住順着眼眶流了下來，

「咳！孩子哪！你不要提起他來，他……永久不能……回來了……」

「媽！到底我父親往那裡去了！」玉哥苦了臉問，

「玉哥你看！人家都走遠啦！快走吧！後邊有狼跟你來了！」玉哥母親强支持拭淚哄着，

「我走不動啦？媽抱吧！」

玉哥母親把他抱在懷裡吁喘着進行，

好容易跋涉過去了十幾里路，旁的逃難者，都隨時東西遷散他方去了，只有他母子二人到在一個村庄，沈靜的一個村庄，被些什麼人壁也沒有，家家戶戶都空洞洞的屋子，幾個老頭兒的死屍，和小孩的形骸，僵臥在荒涼的地上，鮮紅色的血跡，灑染在青草地上，多麼悽慘哪！

玉哥的母親，尋找到玉哥舅々的門首，不覺大吃一驚，全身打了一個寒顫，

門扉黑漆的大門一個墮在地上，一個半開着，很明顯的是劫後的現像，

玉哥母親，躊躇抱着他在門前徘徊，最後，毅然的走進這屋子裡，

屋裡連個人影兒也沒有，破爛的東西箱子，七亂八糟横臥在地上，坑上，

「咳！可惜，不知我那老母親還不知誰能扶持逃去呢！」玉哥母親說着跨進了裡屋，

呀！倒把玉哥母親嚇了一跳，地上一堆血泊裡，横仆着一位蒼容血跡模糊年近古稀的老嫗，頭的中央穿了一個窟窿，

玉哥母親忐忑不安，心中恐懼，忙上前仔細一望，

「呀！……媽……！你老怎末死……了……死的好苦……哪……」

玉哥母親，止不住大聲喊叫哭起來了，一頭人撲在她媽々的軀旁，哭了好多時候，她像失掉知覺似的，癡呆的，抖顫着頭顱與身之四肢，狂拍着慘斃的老母親，

玉哥見了這般情勢也大聲哭起來了，她倆的泣哀聲音，打破了沈寂，

「咳！母親哪！你老偌大的年紀，作了什麼不好的事了，竟遭這樣般慘死，我好容易逃出了火坑，又入了地獄，打算在這裡避々難關，那成想這裡也變了這般的景像，老父親與哥々們都不知逃在那裡去了，我母子二人孤伶々的逃在外邊，誰能可憐可憐呢？咳！……軍閥哪！萬惡的軍閥哪！……」

「乒……乒……」離此村大約沒里許的地方又起了一陣和炮聲，

「媽槍砲聲又響了」

玉哥母親把他急抱在懷裡，一直向門外飛奔而出，嘴裡還說道，

「可惡的軍人們哪……」

咳！逃哪！逃在那裡去呢？偏々不湊巧，逃出二里多路的地方，便撞見了三位丘八太爺，氣忿々雄抖々的，迎面而來，

咳，這時候她母子倆的神色，已經不能描寫了，還遠々的祇聽得二位丘八中有一個年青約三十歲上下的軍人豎目橫眉的高聲一喊，

「幹嗎的，往那裡逃跑，快站住，如果不……」手裡提一枝大槍對着她母子，

便見她母子嚇得縮頭藏腦，半晌不發一語，最後，那二位軍人又相顧說道，

「二哥，咱們弟兄們好幾天沒得着什麼，此時再不動手，等待何時」

說完這句，二人彿飢鷹彷捉住小雞一般，大踏步走向前來，便橫拖倒曳的把他母子倆推臨近一個屋子裡，咳！可惜懦弱玉哥和媽媽那裡是那二人的對手，好似老鼠遇見狸猫一般，到了此時，玉哥母親的心中萬々及攢心，做小說想也形容不出伊心裡難過吧！

「我自從嫁給老李家已經七年整了，在那一年的秋天，便和我親々熱々的丈夫分手了，不過才做了一年的夫妻，他現在沙場上究竟怎樣呢？還是死是活呢？唉！反正我總得一死，我還清白的身子，聽人家任意蹂躪，就是我一死也不能無臉去見我的丈夫，反正也是如此，我何不和這二個沒心肝萬惡的軍人決門一場呢」玉哥母親想到這，便奮起精神，鼓舞着勇氣，定了定神，用那弱銳的雙目，移到那二個人身上臉上，一望，唉，怎末啦，不望還好一望便呆了，呵呵，伊的臉々慘白了，睜大了兩隻杏眼，指那年紀三十歲上下的軍人失聲叫道：

「你……你……你不是玉哥的爸爸？唉，你……怎……」說到這喘了喘氣，繼續又說：

「怎…末你不識得自己的人了麼？」

軍人道：

「混蛋，胡說什麼，不要臉的死東西，誰是你的自已人，中瘋了麼，淨說什麼瘋話，聽也不行哪！」把目光望着她又說：

「倘若再再囉嗦，慢說我若：看々這枝槍，就要了你媽的賤命了！」

玉哥母親聽了這話，嚇得的熱淚，又止不住流了下來，玉哥抓在地上用他那圓溜溜兩隻小眼睛望着他們，

「唉！老爺們哪！容我說一句話吧！這個小孩子（指着玉哥）是我親生的兒子，請你們發些慈悲，千萬可不要鎗斃我這個小兒子，可惜他四五年前沒見着他的父親了，玉哥哪！不成想娘今天就要與你分別了！」說到這只有將滴枯淚滴在地上，

那二十左右的軍人聽她這一段哀語，用耳去聽，用腦去想，越聽越驚異，越想越癡呆了，他想，

「才剛，那女人不希說我是玉哥的爸々嗎？那個女人不是我的妻嗎，那個玉哥不是我的兒子嗎？唉，我糊塗到萬分了，都不自已人嗎！……」他想到這裡，又仔細的向她臉端詳了一會，止不住大聲哭起來了，

「妻哪！我我我說了不少的爭該……」我！……不對哪！我不是玉哥母親，聽了這些話，喜得笑容出來了，滿臉忽然露出也不上嘴了，

「我幾乎沒把人認錯，我一看你臉上，就知道你是我的丈夫，因爲你左耳朶上有一塊黑印，唉，你怎末這般瘦？」

「唉，不用說啦！我打算上玉哥舅々家去避々難，不料想我媽已經被人用槍打死了！」

「打死了？呀！岳母哪！你老哪！」說到這便擧起肩背上的槍，

「拍拍」二聲那個軍人打死了，口裡還不大聲叫道，

「你們這些人面獸心東西，你們太已殘忍了，簡直就是天地間的一個惡人，世間的盜賊，人類的公敵，是我一生最大的仇敵，說完，軍衣脫了下來用槍亂截了一頓，

「我甘心願意我教風雪凍死，也決不能穿上這樣的囚犯的衣裳了，願不穿這樣的衣服，皆是無良心的人哪！」

玉哥母親，見了這般形勢，心也安了，神也定了，並轉憂爲喜了，把玉哥送到她丈夫的面前，

「你看々這是你的親生兒子」

她丈夫與玉哥接幾個甘密的吻，抱在懷裡，親熱了好多時，但

「我雖然六七年沒有歸家，我的賢妻，猶堅持婦道，又生了一個白胖々的小兒子哪！我總算安心了！」

一九二九、二、二七、發筆

智慧

木子譯••

（一）

愛酒愛美且愛春，
當酒色殷紅，春光現於目前，
在那檸檬花叢，
裡婉囀着你那愛人鳩似的嬌音，

（二）

愛酒愛美且愛春，
當酒香郁烈，春光也在舞弄，
她那柔媚的淺笑殷殷
寥！誰還想到人生的役苦和辛勤，

（三）

但是當着春光匆匆飛去，
莫在你的眼裡，現出愁悲，
只在甜蜜之中自在逍遙，
啊！這才是聰明人的智慧，

戊辰除夕夜譯

惆悵

孫享斌••

平時是怎樣，
現在的景況還是依樣，
惟有我追想她的時候，
自然的現象，
却變個兒的變樣，
全然不似平常，處
處使我悲傷！

回想我底愛人時，
總有無限的凄涼，
總有無限的惆悵！

十五，八，二十九，舊京風亭，

朋友

曾之••

最美麗于我底思潮中的朋友喲，
最絞纏于我底心絃中的朋友喲，
眞爲想到——你來了！——

沸騰似的熱鬧的言笑裡的中斷，
最神秘且短時的相視裡
有一萬何也道不出的愉快，
又有喜極的悲哀！

你雖然淌々地被菌樣地侵蝕着，
使我認不清你那將要潰爛的面目，
又使我聽着感到絕望的那不自由的，病態的聲音，
但我一聽見我底朋友底名字，
實際上我底朋友也還有一息的活着，
我只有火燒似的感傷，
但我却仍然有熱烈的同我底朋友健康時候一樣的愛着的意識，

十八、一、二十七，濟南，

談文藝中之性欲描寫

某生者•••

近來因爲也略々翻閱光華等書店濫產的文藝書籍，便發現了一個共通點，即每本中都多少要帶一點肉的氣息，對這種一世風靡的傾向，我却想到要說幾句話，

性欲的描寫，在我國於古已有之的事，像金瓶梅之類，那樣露骨的無意義的描寫着，是很不罕見的，但這種過去了的有了定評的作品，不在我所論之列，再舊時代的文人，都犯着同一之病，就是對於性的感覺過敏，在篇章中隱約的，卑怯的，挑撥的寫着不成片段的話，（這種毛病，至今日之所謂之章回小說，依舊存在着，）這種遊戲惡庶的話，不能即謂之性欲描寫，我們只窃笑作者下筆時本能在蠢動着，不能自已，

至於最近性欲描寫的風氣之興，何自始呢，緣，或以爲這完全由於西洋文學之輸入，而與舊時文學絕少關係，我們現在姑爲承認這句話，但至少總可發現其中有個絕大的差別，我們一提到西洋文學中性欲描寫的作家，便容易想到莫泊桑，莫氏是自然派的巨子，他用了地的嚴肅的客觀的態度，看出人的生活爲自界律所支配的悲慘，懷着憤怒悲哀似的心情去寫人們被本能支配下蠢蠢在犯着罪惡，所有他的描寫，使我們讀了會感動會，對于「性」的事件有了新的認識，至於最近我們文壇上却是如何呢，大都是可有可無挑撥的遊戲地寫上一段，推原其心理，不過依舊時文人遺留的「性感過敏」聊以快意的作用而已，所以歸結起來，文藝中的性慾描寫，應該是以嚴肅的態度，懷着一個意見，在文中有必要的，即便欲自然主義，才可以寫出來，否則直是無聊而已，

我曾經因爲見着書攤上極多翻印的苦莉與迷羊時，問過書賈們何以要翻印這書，據說爲了書中有些類似性欲的描寫，可以多賣的緣故，嗚，這是那裡話來，一般人們讀些挑撥性的書，這是事實，不過我曾將苦莉一書給幾個青年們看過，結果都說看了此書後轉使人傷慘，與挑撥是完全相反的心情，就如同見了只膩了腐肉屍骨似勉强塗了厚的脂粉的憔悴老妓一樣，只使人恐怖，厭惡，其能如此之原因，就因爲張氏之描寫，是嚴肅的寫苦莉與克歐爲環境所支配，必然的走上這條路，結果却只有一個「可詛咒的疲勞」的深刻印像，（而迷羊之不及苦莉者，便因爲少了這樣一個印象，雖然在他方面自有其價値）

我這樣的寫着，也許有人要懷疑我認定了性欲是醜的，以爲還是我根本的錯誤，其實不然，我很不想在這裡肯定性欲是醜的，不過如果爲寫得有社會性一些的話，甚易淪人陰慘之一途，

我因爲手兩書少之故，不能多擧描寫性欲之書之名，這或者要使一部分人失望，這篇文章還不如一張當局開的禁書目錄之類，可以使人很方便的按單搜買閱讀呢，但我想這篇文章，或者還多少能使一般人的誤解袪除一點，也未可知，所以終有不管讀者失望的寫了出來

爲綜合藝術的戲劇

（三）•張•鳴•琦

讓我們看着戲劇中底舞蹈成分，戲劇藝術的完成，還有一個很重要條件，就是演作，其所以能同死板板的印在白紙上的黑字的所謂之脚本底最大分別，也就是在於演點，譬如像手臂的伸張，身軀的轉動，以使觀衆感到美，感到不雜看，感到舒適，感到徘優所要表現的，必須要有種宜合的訓練，在這裡便有了舞蹈底成分，舞蹈的成分是動作，而且還是美的動作，能表現的動作，徘優的演作有了這種成分加入，其是能使人滿意之點，是可以想到的，

最後，讓我們再看一看戲劇中底音樂底成分，音樂的成分，最主要的是所謂之節奏，韻律，我們舞台上究竟有沒有這種成分？我敢說，只要是好的戲，都會有的，普通人以爲在舞台上加上樂器的伴奏，才能算有音樂底成分，其實還是錯誤，固然，樂器的伴奏，是音樂中底一種，而戲劇藝術中中要的蘊含者，却不在此表面的觀察哩，再進一步，一般人以爲說白或歌唱，是音樂成分活動的地方，還說的也很對，不過却不完全，我以爲戲劇中底音樂成分，在全舞台上都表現着，無論是脚來的構成，布景的裝置，燈火的設施，服裝的穿戴，徘優的運動作，表情的急緩，發音的高下，說白的頓挫等等……都要有節奏，都要含韻律，所以，我覺得戲劇中底音樂成分，在各方面都包括起來，並不只限於樂器具體的伴奏，和說白歌唱兩項而已，

現在應該結束一下，我可以分兩點來說，一點是把各種成分分析，只是分析單另地指述，只是單另地指述，在戲劇裡，它們是互相因果的糾纏溶合，分不開的，一點是這多種成分只是一個整個的溶合，毫無破綻，更沒有可以單獨提出獨立的可能，這兩點是我最後的聲白，也就是研究戲劇者最要注意的事，

人造人

能報數　能滅火

（亞細亞社紐約二月十二日電）衛士丁電氣事業公司，命斯基所發明之人造人，昨在美學科學會席間試驗，該人造人係置於燈光直射之地，於每客入時，能一一報數，有人試以手掩燈光，而該人造人雖發聲而不報數目，次以燃料置一桶內，將桶放於燈光下燃之，當桶內起烟火時，該人造人即發出炭氣，將火撲滅，該人造人，亦能隨人所示之色，分別顏色，蓋其構造係依光線之反動力，而使其活動有無機械云，

桂俗奇談

莉志畝•••

予友韓子意秋，客冬卒業於大夏，成績冠儕輩，旋桂省以教育刷新，需才孔亟，被聘主橫州中學教務，頃得君書，知已安抵是邦，復承告該地風土人情，頗多爲南國所未知者，爰記其言，以饗閱者，

桂省僻在西陲，而橫州則位於鬱江之濱，由滬赴彼，行程約二週，就衣食而論，橫地人民，類多短衣，着長衫者，幾如鳳毛麟角，中等學生上課甚有赤足者，食則每日兩餐，上午九時早膳，下午四時晚餐，午間闕如，君初處之，每日轆飢腸轆轆，頗爲苦事，風景絕佳，而山環水，無殊西子湖畔，桂省文明，還在江浙之下，惟學生之時尚，新裝鬥艷，不亞湖濱，是亦獨異之現象也，世俗日桂爲苗蠻之區，據韓君之觀察，實有大謬不然者，苗族近以不多見，人民咸儉樸淳厚，有古風，耕罷歸來，群憩石上，相與促膝談，其狀至樂，君嘗登山失途，鄉人欣然導之，一日値清明，有族人在祠祭祀，見君等，即邀上坐，呼僕奉茶烟，當獻茶之時，僕手進呈，其狀絕恭，桂人掃墓，名曰拜山，蓋以南方多山，墓多營其上，故拜墓猶拜山也，當拜山時，有[illegible]

頭髮的衛生其疾病預防法

金璧••

（續）

（C）髮：髮宜每次日洗兩京，洗畢後務須拭乾，理髮店中洗髮後，每每似擦擦擦時拭兩下便算了事，實爲不可爲訓之手法，許多人患「落髮」多由於此，用藥水洗髮，普通人最好每兩禮拜一次，少亦無妨，洗時可用平常肥皂，或硫黃亦佳，有人喜用雞蛋白或蛋白及洗髮藥混合物洗髮，實無甚佳處，然亦無害，蛋白之功用，在能使頭髮潤澤，不易乾燥，然用少量之油，亦當得同樣之結果也，藥水洗髮之後，髮每不易就範，經過數次之梳刷自復原，

（D）使髮光潤，不宜用油過多，平常可用百分之七十酒精，加橄欖油或其他油一茶匙，將髮潤濕，因酒精蒸發甚速，故只留少量之油於髮間，此法甚爲一般人所喜用，

（二）防止頭髮疾病法

（A）頭髮最普通之病不外「脫髮」與「灰髮」等，此種病之起源，多由於平時於髮之衛生過不講求所致，故預防之法，約言之不出下列數端：

1 每日洗髮，洗後必使乾燥

2 每日刷髮二次，每次以五分鐘爲度，

3 髮須加以少量之油，勿使過乾燥，但亦勿加油過多，

（B）脫髮原因，半由於頭髮常濕之故，故最好用少量油質以減少其濕度，

（C）帽勿過緊，帽之效用，祇在蓋着頭額，使不直接受日光風雨之侵蝕而已，過緊則使髮間空氣不通，最易致脫落病，

（D）髮亦需日光及空氣，西人有云「髮於空氣及日光，猶鮮花也」，故遇天氣好時，可脫帽立院中片刻，使髮能直接吸收新鮮之空氣，實有裨也（完）

白喉流行之預防

信•

獨肆其猖獗，故白喉症流行，率以冬春兩季爲最多，尤以學校兒童及幼稚園，育嬰堂等處之嬰兒，爲最易傳染，因其群兒聚居於一室，傳染之機會最多也，故凡關心兒童衞生者，值此喉症流行之際，不可不熟籌一預防之法，茲德國柏林市政府醫務主任萬玫代醫學教授，曾在「醫學世界」報，所發表白喉預防法成功一文，謂彼用天德藥廠之旁弗拉文錠，（Panflavin）爲白喉預防劑，每當白喉流行，凡市內小學兒童，未受傳染者，以及與初愈病兒接觸之人，每日給以三四粒旁弗拉文錠，含口中待其自化，以爲預防之用，自用此法後，外間雖屢有白喉流行，他處雖特有兒童亡及者，而萬氏管轄下之兒童，無一被波及者，可見旁弗拉文錠，確有制止白喉流行之特效，美國曾經旁弗拉文錠詳細證明，毫無中毒之弊，對於兒童保護，故德國已規則，凡康健兒童之入院者，於開始二日皆令含旁弗拉文錠，以免續有傳染，由此可見，白喉之流行，非不可預防者，特恐當事者，不能如教授之留心也，

▲　▲　▲　▲　▲　▲　▲

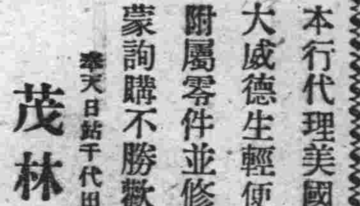

本行代理美國著名哈列大威德生輕便汽車及備附屬零件並修理一切如蒙詢購不勝歡迎之至

奉天日站千代田通五番地

茂林洋行

電話一三〇八番

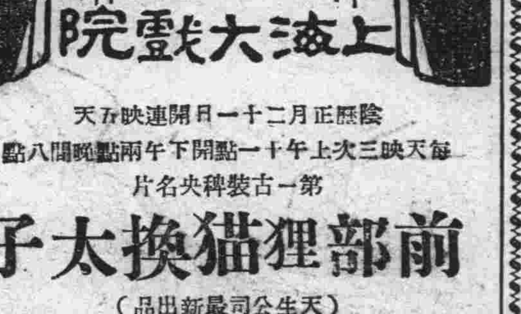

陰歷正月二十一日開連映五天

每天映三次上午十一點下午兩點晚間八點

第一古裝神秘名片

前部狸猫換太子

（天生公司最新出品）

導演 魏鵬飛 譚威宇　主演 周念哀　（下期預告）後部 狸猫換太子

農田抵押放款利息低廉手續簡捷有意者請携台賬簿本與地圖來接洽

大連市若狹町三番地

滿鮮興業社

代表者 前東拓社員 岡本英敏

請看三十里堡宋巡捕張會長霸妻　廣告

竊聞開場聚賭乃是匪類之生涯設局騙人總是棍徒之手段封財者稱爲强盜害物之小人朝廷法律雖容官府刑誅不赦今有旅順管內水師營會三八里屯一十二戶主張英傑世係農人妻室早喪於三年前有同管內林家庄不守家訓被周姓之妻趙氏原金州城東趙家屯亡夫趙振擧之女身無所依糊口之所少有親戚係如代乞至大八里庄劉茂倫家中言明度日爲艱而劉茂倫對康萬聚劉兆信言中存一孀人被休無主此二人議到張英傑缺室隨經說媒妁配英三傑氏爲室又經鄉中若干人公議身金彩禮小洋一百六十圓聘零物不及登錄而英傑誠有依歸借老之計但不知趙氏乃是放鷹出身懷抱坑人之心空無實信寧期間一二三次一次三九月不定忽於去歲十月間未通夫信自家外出永未回歸一家中皆議又赴娘家探親後風聞普蘭店內老爺廟老爺屯十里堡治務會副會長張玉洋缺內無室以錢拘買趙氏族弟趙治英與三十里堡派出所巡捕宋級三私將趙氏拐去配爲夫婦耳聞巡捕宋級三受賄不少後張英傑知曉承命師營派出所報告持水師營派出所公函往普蘭店警署赴身三十里堡派出所誰知張玉洋早已運動足矣乃三言辭太弱巡捕宋級三以壓力派開口竟虎視相對[illegible]

水師營會三八里屯　張英傑

梁天柱名滿天下

東醫泰斗梁大夫天柱，品學兼優，德才並茂，小隱遼濱，救全無算，且有駐外公使，遠方華僑，各省官商，延聘診視重症，由此觀之，先生非僅著稱一隅之小名醫，實全嘗四海之大名醫也，倘有呻吟牀第，痛苦萬狀者，並借地診[illegible]

介紹人　王承斌　于右任　蔡元培　熊希齡　王正廷　市內西崗兩公議會正副會長　市內西崗兩醫藥會正副會長　同啓

（診例）門診一元、出診商號與民宅二元、文武官宅五元、市外另議

德順樓飯店新張

啓者本飯店爲便利一般座客專講烹調美味起見特由北京聘到超等廚師專司調鼎和羹膾炙人口凡有欲講究火候及點新菜者新台駕特等套菜早臨嘗試是幸並備隨意零點

大連市奧町七十三番地　電話四七三四番

本飯店主人啓

總發行所 大連監部通

請用中國雙妹老牌四時應用化粧妙品

長電話八二一八番

雙妹老牌保髮香水

六安 一元二毛五分　三安 八毛一分　一安半 三毛二分

雙妹老牌生髮油

大號五毛四分　二號三毛二分　三號二毛二分　四號一毛一分

雙妹老牌雪花膏

大號四毛三分　二號二毛七分　三號一毛六分　四號一毛一分

雙妹老牌茉莉霜

大號四毛三分　二號二毛七分　三號一毛六分　四號一毛一分

銀兩聲明廣告

啟者本公司所設南北者及外埠之各技行均無權以本公司名義在外賒取貨物揭借款項及與銀行銀號或錢莊立沽揩以銀兩往來等事因各技行所應之貨物統由香港總行供給而至於技行日用所需亦俱由總行發現款交易之故至技行三位執行而已否則一概無效計技行所有項滙之圖章亦不過係收貨款而已實向來不設揭借銀兩發貨之圖章也倘有以銀兩輕信及蓋之其經手人爲該行之司事或平常無貨俱屬個人之私交易概與本公司無涉縱以本公司名義或蓋該技行圖章單揭借或担保等件均作無效遠有立準之平常代理或總代理尤非本公司之資本所做之生意如有與人銀両轇司則與本公司更無關繫焉先此登報聲明以免後論

香港廣生行有限公司總行啟

本行交易俱係大洋小洋照市貼水

廣生行有限公司啓

天威牌珍珠淡氣泡

敝社所新發明之珍珠淡氣電泡乃由光學專門技師在敝社直屬之研究所考查世界各國照明學理加以技術的方法而造成者材料特佳外容美觀內面磨砂光亮雖強決不眩目其放射之光線緩而和清而爽視之婉若珍珠故名之其外殼全面非常光滑故污垢積塵等決不妨碍而易於拂試無論何時可保其特殊潔淨之面目及於吾人衛生上大有裨益爲其內容乃選純精炭絲復充入瓦斯淡氣其放出光線借賴瓦斯氣之助光亮特強故消耗電力藉得節省顧此珍珠淡氣泡中外馳名爲各界所歡迎者番敝社爲酹謝東省之主顧起見特大舉犧牲以資貢獻伏祈各界
賜顧無任歡迎之至也

（公司設 大連、哈爾濱）齋藤公司
總代理店 丙寅公司

旅客注意

大連 **裕長棧** 電話六五五二番

長春 **裕長棧** 電話九一四番

哈爾濱 **裕長旅館**

註冊商標

理想的文化調味料

味の素

（味之素）

干貝湯未完全

甲君請乙君在家裡便飯、甲夫人端出一碗干貝湯來、那平日研究食譜的乙君便道『干貝湯自然在羹湯裡第一之物、可未完全、必須要攙**味の素**其內纔能有完全的滋味』甲夫人恍然

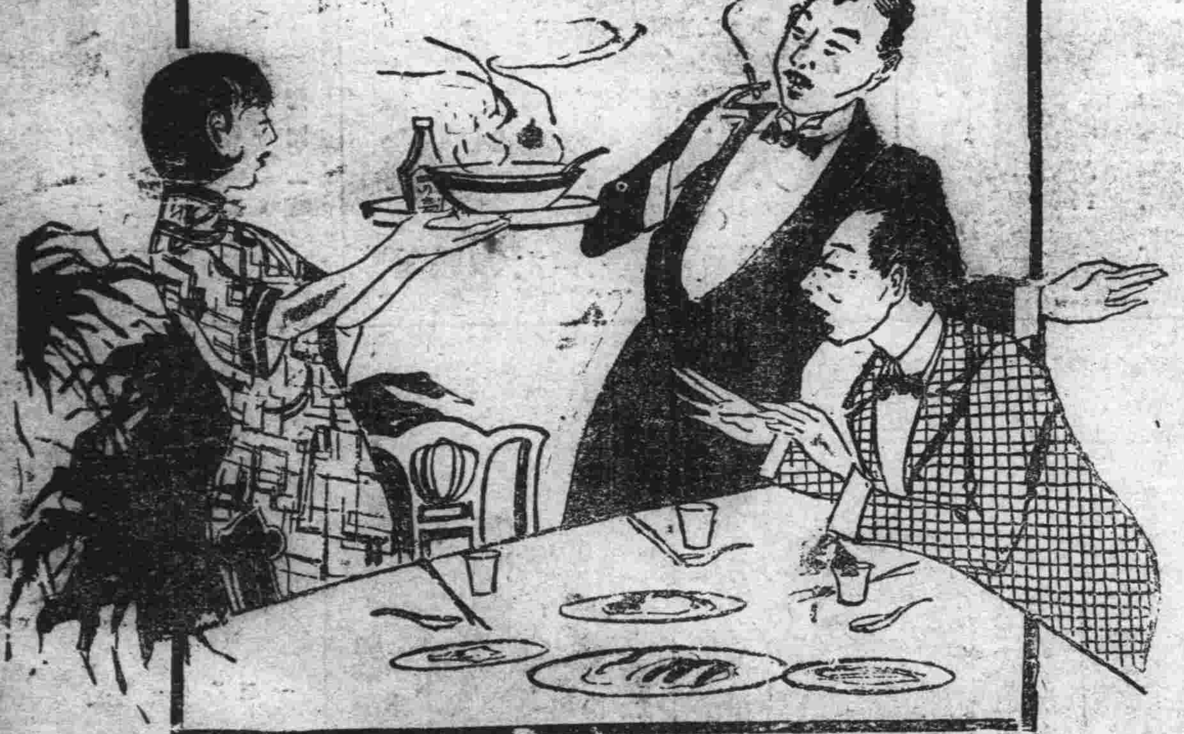

C—182

益血肥肌補葡萄酒

赤玉牌葡萄酒

赤玉有此神效故每食前飲一杯久之必奏血液之循環良好血色紅潤我等日常言之櫻色顏色唯有常飲赤玉葡萄酒耳

C 10?

張宗昌函賀長山偽皇帝
張敬堯被封兵馬大元帥

（青島通信）長山縣丁王莊。歸一會首領馬士偉。自稱帝登極之後。日召黨徒。密傳妖法。復羅美女。備充妃嬪。種種妄行。逆跡昭著。邇來復以欺詐會衆之金銀。積極結納反動份子。實其勢力。加派十路欽差大臣。分赴膠東一帶。冊封各雜牌軍隊民團紅會。以大小股匪之首領。如願受命稱臣者。則允與以金錢。助以械彈。將來大業成立。再行分茅裂土。同享富貴。以致各處之軍匪團會。來長賀使。絡繹於途。偽皇帝馬士偉。悉予優禮相加。賞賚有差。近又特派其內閣大學士兼外交大臣王幼午。前往濟南與張敬堯接洽。聞擬封張敬堯爲兵馬大元帥。助給軍餉五十萬。至張是否從命。尚不得知。惟聞已派密使隨同該偽大臣來賀。蒙馬士偉待以殊禮。並贈以法寶而回此外。尚有張宗昌派其前副官長李某。持親筆賀函。向馬士偉接洽助餉事宜。二月十五日。馬士偉又封現充膠濟路張店車站夫之張某。爲探海御馬大臣。該張某原係張店歸一分會之小首領。業已辭站夫就實馬大臣之職。聞該會中人云。此項馬匹係備將來用兵之際。須走馬傳道。密投各處將領以克敵制勝之法寶神符。其愚蠢誠可笑。亦復可憐也。

大連怪賊被捕後 在獄中大吃特吃
吃後即睡鼾聲如雷 所得贓品皆耗於中國飯館

（大連）態度從容。言語亦泰。日報稱爲「大連說教強盜」之怪賊松村藤吉。前朝（二十八日）侵入天神町橫山氏住宅行搶。當行情形及被捕狀況。已誌昨報。據聞松村在被捕以後。仍然不現有驚恐形色。態度自若。似毫無事者。坐於大連警察署留置室內。飽餐大米乾飯日本鹹菜。對於星司法主任之訊問。毫不躊躇。直陳無隱。自述去歲三月。在電氣花園圖書館樓下。竊取價值二十餘元之大鐘。當錢三元。飽餐中國飯菜一頓。由此始知中國飯菜之味。因是復於五月某日。當中央公園忠靈塔祭祀之日。又由參拜者某日人之洋服袋中。摸出內貯現款四十餘元之錢包。此項贓款。亦消費於中國飯館云云。及至晚間。復大餐晚飯。飯後悠悠睡去。鼾聲如雷。毫無悲吁嗟嘆之事。星司法主任對此談曰。「這小子眞是強情。決不吐露實。祇供出強盜二案。像那樣態度。那樣口吻。必定尚有餘罪。故望被害者急速到警察署來報告云云」

犯人舅父大罵混蛋 揮拳欲批外甥面
『看報紙學作賊實出意外』

在松村被捕後不久。此事即爲其舅父瀨田定吉所聞。爲之大驚失色。馳至警察署。探詢事實。適值星司法主任正在審訊松村之時。瀨田覩其外甥。早似怒不可遏。顏色頓形蒼白。唇齒顫動。已而長出氣息。嘆而問曰。「這個混蛋是在我家居住的東西。他竟作說教強盜了麼」。星司法主任答曰。「那是不錯」。瀨田聞此。更怒不可遏。手握拳頭。欲批打松村之面。大聲言曰「哼！你這個混蛋怎麼作出這事」。星主任急制止之。瀨田揮淚而言曰。「我夢想不到他能作報紙上所載的說教強盜。他自從近日以來。即愛看東京朝日新聞（按東京近來常有說教強盜出沒成爲一大問題。所謂說教強盜也者。乃指其態度從容言語諷而言）。常手持該報自言自語曰。『用有趣的方法。作了賊盜！雖然被捕吧！大概不能被捕吧！咳！』云云。因爲看報。而效仿作賊。實出我意外。此亦爲我對彼未加十分注意。致遺害社會。既擾警察。實在令余對不起世人。無顏見人。此乃彼自作自受。望當局勿須客氣嚴加懲辦云云。」

破案有功者 皆將受褒揚

高山署長對此案談曰。「橫山夫人之行動。足爲一般龜鑑。賊女中之智者。似此辦法。恐別人再難作到。我警察引以爲遺憾者。即爲被搶住戶。報告太遲。以致不能捕獲。使匪人漏網。此次橫山夫人之態度。實爲難得。余擬稟明關東廳及警察協會。加以表彰。再此次本署之加藤巡查。亦甚出力。當與以賞金。以示鼓勵云。」

曾在中學讀書 半途因故退學

賊人係日本三重縣人。自幼即由日本來連。寄居其舅父瀨田家中。及長考入大連第二中學。三年時被開除。二中丸山校長對此談曰。「若不調查帳冊。難知詳細之事。所謂松村藤吉者。二三年前曾在本校讀書。成績極爲不佳。余記得其家庭爲木匠。後因家庭事情。中途退學。自彼時余即知其品行不好云。」

檀香山華僑 與各族通婚統計

檀香山二月二十三日合衆社電。本島爲太平洋中五方輻輳之地。高加索人夏威夷土著與中日葡等國人民接觸頻仍。生活程度俱在同一水平線上。茲據檀香山中國領事館編製本島中國僑民表冊中之數字。中國男子與外族聯婚者。較女子稍多。一九二八年前十一個月中。中國男子結婚者計一百七十八人。其分配如下。娶中國女子者一百三十七人。夏威夷女子者十二人。白種夏威夷女子者九人。黃種夏威夷女子者九人。日本女子者七人。其他四人。在同時期中國女子結婚者計一百六十七人。其分配如下。嫁中國人者一百三十七名。夏威夷人者一人。白種夏威夷人者六人。黃種夏威夷人者五人。日本人者七人。其他十一人。據估計。白種夏威夷一島。居民與土人血統有關者有二萬五千人。白種夏威夷人與黃種夏威夷人相較。爲二與一之比。

日方自動車行 議決抵抗華商
另立規章改正價目

（大連）大連自動車組合長葛和善雄。此次因連埠汽車營業。日人不及華人。競爭益趨猛烈。故決意辭去組合長之職。欲單獨減少自己經營之大連自動車公司之車價。以與華人對抗。因此一舉。惹起組合間之極大波瀾。據日側自動車經營者及司機之意見。際此欲同華人競爭時。日人必須互相結合。取同一進行方針。方克奏效。故於上月廿七日。集合於「普拉紀那」（譯音）咖啡館。交換各種意見。翌日上午九時。公舉代表十九名。訪葛和於大連自動車公司。要求葛和氏諒解。取消辭職。以另行制定規章。一致抵抗華商爲條件。打銷斷行減價之計劃。葛和氏諒之。已允復職。並經協議之結果。將車價改正如下●將來華商方面不免受其影響云●

▲舊市內一回六角▲日出町譚家屯間八角▲寺兒溝八角▲小崗子日出町間八角▲桃源臺一元▲聖德街一元▲沙河口一元二角▲星個浦老虎灘方面一元八角

上海一月份 自殺統計
服毒者居多數

（上海訊）市社會局發表一月份自死統計、共一三八件、較

一、自殺原因

原因	件數	百分數
生計困難	一三	七・一〇
失戀	三	一・六三
墮落	八	四・三七
家庭問題	七七	四二・〇七
營業失敗	三	一・六三
疾病	一	・五五
冤抑	一五	八・一九
遭盜被騙	八	四・三七
被虐待	四	二・一九
其他	一一	六・〇一
不明	四〇	二一・八九
總計	一八三	一〇〇・〇〇

二、自殺方法

方法	件數	百分數
服毒	一五二	八三・〇〇
自縊	六	三・二八
投水	六	三・二八
吞金	一八	九・八三
其他	一	・五五
總計	一八三	一〇〇・〇〇

三、自殺者性別

性別	件數	百分數
男	八〇	四三・七二
女	一〇三	五六・二八
總計	一八三	一〇〇・〇〇

四、自殺結果

結果	件數	百分數
死	二二	一二・〇三
被救	一五七	八五・七八
不明	四	二・一九
總計	一八三	一〇〇・〇〇

五、自殺者職業

職業	件數	百分數
學界	一	・五五
商界	九	四・九二
勞働界	一九	一〇・三七
其他	一	・五五
不明	一五三	八三・六一
總計	一八三	一〇〇・〇〇

買雛女爲養媳 加虐待被告發
出嫁十年已生子 竟忽要下堂求去

（大連）小崗子三合棧內住有楊劉氏（七十一歲）。於民國十七年一月十二日。以大洋三十五元。由青島口得買民李祥柱之女克（現十一歲）爲孫媳（其孫與女同庚）。當時立有契約。迎家童養。詎最近因虐待該小女。被知情者舉發。警署傳案檢驗。果然全身均被撲打之傷。遂嚴行申斥。囑令後不得如此殘暴焉。

（大連）三月一日午前有一少婦。投至小崗子警署。請求警官作主。與夫離婚。自言係山東文登縣內孫姓女。現年二十九歲。幼時隨父母渡海北來。八歲時與金州南小鹽島子人金文成約婚。十四歲時被金家迎往童養。夫在大連中村鐵工所爲工。結婚後伉儷間並無不好。生一子今已六歲。最近夫已失職。時欲賣妻。異常虐待。因不堪其擾。遂投警請求判離云云。

日士官新生 共百十一名

（東京通訊）日本陸軍士官學校招收第二十二期中華學生。[illegible]于二月四日舉行試驗。投考學生共四百九十名。二十日發榜。取錄者總數一百十一名。其中由成城學校中華留學生部高等軍政科卒業生被取錄者七十三名。其姓名如左。鄭文五。李白茂槐。甄敦六。寶林。竟澤群。盧挺。林超羣。曾士澂。林□蕃。黃健。馮學意。黃正成。葛幹挺。何達運。巾有楷。顧葆仁。鄭冰如。劉中興。林凱。陳蔭鴻。龔震宇。熊軌中。黃瑞龍。陳恆。姜錫之。黃得模。姜□超。周思通。余一鳴。梁可發。余東萃。高逢泰。鄔樹亭。李章。陳永立。李寅春。鍾之天。張業輝。張宗翰。于鈞□。呂登甲。張耀海。漆清洲。傅博仁。任作□。伍席禎。彭中陶。張勳亭。喬遷。張立群。韓曦豐。孫國楨。田興仁。雷鍾市。馮洪國。彭凡余。張政聲。范學義。趙□堂。任季鄉。陳利仁。石硯田。楊權之。郭璇祥。黃傑士。李鎮西。譚偉。譚詠曲。凌鐵錚。劉建毅。蕭澤瀛。吳渠軒。蔣國柄。

旅大及滿鐵沿線 罪犯逐年增加
十七年度幾近一萬五千件 時期以春夏之交爲多

（大連）據關東廳保安課調查。民國十六年度。關東廳管內及滿鐵沿線附屬地（領事館區域在外）內發生之犯罪總數。共一萬三千七百四十五件。民國十七年度。共一萬四千九百十件。較與民國十三年度之一萬四千五百十九件相等。有逐年增加之傾向。保安當局因此。近將向各處警察。通令犯罪防止策。再犯罪時期。以春夏之交爲多。故對於此點。特別注意。目下正計畫進行方針云。

結婚未滿廿四小時 新娘即宣告離異
說他另有情人並加侮辱

（南京通訊）現今之離婚。固已司空見慣。不足爲奇。然結婚未滿二十四小時。即因細故宣告離異。離婚事件雖多。恐決無若是之迅速者。茲特據述其結合及離異之情形。先是新婦馬佩英。有從母舅黃玉麟者。托其友陳鴻顯。在滬代覓一婿。家產不計。惟須面目端莊。陳乃在滬將其友祝頌眉之子祝松年照片。寄與馬父。請其審閱。馬父得照片後。乃同其妻至滬。往探祝松年之詳細。（時祝任怡和洋行之打字生）。後見祝西裝革履。翩翩一少年。認爲意滿而返。翌年春祝因假期返錫。馬佩英更約祝談。祝亦應約赴馬宅。相見交談數語後。雙方均認爲滿意。乃行聘焉。一月十一日。祝松年由申返錫。租定鐵路飯店爲禮堂。時祝已在新沙遜洋行辦事。掛燈結彩。頗爲熱鬧。新夫婦亦因早已會面。故在新房內談。頗洽。并互敬紙烟。[illegible]精神彌篤者。翌日晨。馬偽稱有事須赴申。故擬往別諸同學姊妹。時祝亦不疑。其他。去後至晚十時。見馬尚未返。乃撥電詢諸媒。則云女宅已提出離婚。正談話間。新娘亦姍姍來。即在新房之對門另闢一室。遙遙相峙。誠可謂可望而不可接。據云。祝有姨妹王佩英者。曾與祝發生戀愛。並謂祝此次返錫。王佩英赴站迎接。並相互握手。適被馬之友某窺見。及往訴之於馬。馬心已懷恨。不料王佩英在新房內又將新婦之禁箱錢拾之擲去。於是馬認爲其有意侮辱。聞其他。更因新婦之臂上有一少疤被祝所見。話問其自何來。詢其行聘時之金鐲何往。新娘之弟月薪幾何等。均認爲有意侮辱其家庭。故遂行提議離異。據祝一婚未滿二十四小時。即因細故。宣告離婚。是誠可

西北災報
陝西數月無米麥 綏遠自殺益多
新西蘭運糧助賑

（續昨）中國華洋義賑救災總會執行委員會。第六十二次會議於八日舉行。計到會人員。梁如浩君（主席）周永治君。李賓君。朱友漁君。艾德敷君（執行幹事兼代表柯樂文君）章元善君（總幹事兼代表顏惠慶君）山德幹事宣讀中央政府來電。略謂政府對於本會所請運入災區之糧食免稅賑運免費及保護辦賑人員各節。均已照准云云。又柯樂文君動議。朱友漁君附議。議決原報告核准備案。並致謝柯君此次赴豫與該省當局接洽賑運車輛之勞績。以下議案（一）江西路工合同。係夏家琨君函附江西分會路工合同一件。存案備查。議決原合同無加訂保路辦法一條。即請原訂合同人酌量（二）河南測路經費案。本案及其附帶事件。請塔德君。席報告後。關於路工計劃。經周永治君動議。朱友漁君附議。議決撥付現洋一千元。以爲許昌南陽間測路經費之用（三）會計報告。決存案備查（四）設計委員會二月一日會議記錄。經周永治君動議。李協君附議。議決原記錄核准通過。又原記錄賑糧分配一案。亦核准通過。（五）甘肅駐平委辦撥款二萬元賑綏案。據貝諸德君函稱。該會現撥賑款二萬元。擬請交由救世軍在綏設立粥廠等因。原函照案備查（六）承認察哈爾分會。[illegible]元善君提出察哈爾分會請求承認函一件。並申明該會組織內容。已與本會章則各項之規定符合云云。李協君動議。周永治君附議。議決察哈爾分會一案。前經第四屆年會議決。交由本委員會全權核辦有案。茲應承認該會爲本會分會（七）綏遠及薩縣一帶辦賑人員。計下列各員已由設計委員會指定。本委員會茲予以追認。斐恩普牧師。本放賑新理大同綏遠張家口一帶賑務。端牧師代理包頭賑務。柏牧師代理薩拉齊縣賑務。德來安神父代理歸化賑務（八）新西蘭捐助小麥。據章元善君報告。接准青年會幹事陳立廷君聲稱。現有新西蘭友人擬將彼邦餘糧之小麥等糧食。捐助我國賑災。請核等因云云。經討論後。議決請周永治君入手調查。與前途設法接洽。隨時報告本委員會以憑核辦。至若散會。

附中國華洋義賑救災總會設計委辦會二月一日第一次會議。到會人員李紹文君。艾德敷君（乘代表周永治君）（一）報告事項（甲）斐恩普君來電請賑。業已由本會聘爲查放幹事。辦理綏遠鐵路沿線賑務。（乙）支配公款費（乙）本會請定端牧師。代辦包頭賑務（丙）關於歸化城之賑務計畫。已請佛脫來神父及德來安神父代辦。（丁）美國紐約華災協濟會駐平委辦函告。撥付本會賑款二萬元。請會同救世軍辦理綏遠急賑。於最短期內在歸化及平地泉設粥廠一處。本會已得救世軍辦理綏遠急賑一萬人二個月之食用（戊）由奉天採運之賑糧。可於二月三日運到豐台。現正籌畫轉運綏遠。但甚感困難（己）歐利和君抵太原汾州運城之後。現已首途赴西安（庚）南京政府對於賑運稅厘准予免費本會現已去電請其指定災區（辛）甘肅來電請賑。業以本會現正派員調查災情計畫賑救等語覆。並分電烟台安德樂君及蘭州任君查照。（二）請賑事件。（甲）山西會請撥賑糧一千噸。舉辦平糶。並請該省政府現正在需賑各地着手設立粥廠。本會在彼辦理平糶。最爲適當（乙）甘肅請撥賑款一百萬元。維持該省南部災民春苗以前兩個月內之生活（丙）斐恩普君提議。（一）本人曾親往綏哈爾省長城外之六縣視察災情。擬請撥付賑糧六百噸。辦理該處義賑（二）包頭及薩拉齊二處。擬請各撥賑糧二百噸辦理急賑。（三）以上各區並應辦理春季籽種貸款。（四）又宜辦理掘井貸款。（丁）柏德生君在薩縣正利用某私人之捐款。設粥廠。可容災民六百人。請本會對於該縣賑務。速即進行（三）議決事件。（甲）議決購辦第二批賑糧小米一千噸。（乙）議決本會所存賑糧如何分配。應依據各區災情危急情形及各分會擬辦之事項分配如下。綏遠包頭。平糶二〇〇噸。義賑一〇〇噸。薩拉齊二平糶〇〇噸。義賑一〇〇噸。歸化（紐會駐平委辦撥歸）義賑二〇〇。〇〇〇元。張家口六縣。義賑三〇〇噸。山西。平糶五〇〇噸。陝西平糶五〇〇〇元（候該分會提議）河南。平糶二五〇噸。義賑一五〇噸。山東義賑二〇〇噸（丙）議決關於河南西南部之路工計畫。如工程股同意時。本會即可利用前述款項入手辦理。遇必要時並得撥用平糶糧食。（完）

駐連美國領事 四日停止辦公

△因新大總統就任

（大連）美國駐連領事館因本月四日。該國舉行新大總統就任式。宣佈停止辦公云。

龍口南五十村莊 慘被劉開泰屠洗

（路透社煙台電訊）龍口附近之船圈（譯音）地方以南有五十村莊被劉開泰所洗。爲其副官殷昌（譯音）復仇。殷係被村中守兵擊斃者。被洗劫鄉村死亡之人數若干。尚未查明。據避難人民稱。黃鳳岐曾允許兵士搶劫三小時。結果戰鬪地方附近之鄉村完全被劫。此訊由劉珍年軍隊證實。彼等在前方回來。從被俘之黃鳳岐兵士身畔。搜出若干錢物。又劉珍年之兵士言。倘彼戰敗。在離城前。將從事搶掠。故商人非常恐慌。商業因此停頓。

風強浪大中 帆船顛覆
船旁漂浮女屍

（大連）前晚以來風要示威。昨日。海中浪大。日昨上午十時。大連港外。有一帆船顛覆。船旁有一年約十五六歲之華人女屍漂浮。後爲水上署發見。今將伊撈上。請海務局菊地醫師驗屍。而後交宏濟善堂掩埋云。

皮子窩嫌疑匪 已有二名逆局

（大連）因狙擊安住院長嫌疑被捕之城子疃會花屯五五番地住戶黃希海（年二十六歲）及碧流河會碧流河屯住戶姜尚典（年七十二歲）等二名。已被鐵交大連地方法院檢察局審訊。再日爲眞犯人之李金新。亦將於日內送局云。

金州新設立 啓化學館
杜增齡任教授

（金州）本邑紳邵蘭亭、邵慎亭王仁廷張啓軒諸氏。鑒於年來城內外兒童。因學堂收容不周。失學者加多。慨學風之頹敗。乃擇於城內中街提倡創設啓化學館。以便公學堂畢業生有補習之機會。將聘城北閻家樓人杜增齡氏任教授。杜氏獻身教育。垂二十年。學問精富。訓誨善誘。列其門者。咸爲崇拜。今氏應邑紳敦請。出任斯職。將來於金城青年。定能造詣不淺。從氏學者。亦必大有人在云。

北極探險計劃

（路透社柏林電）國際科學團體名北冰洋航空會。現藉白倫斯大尉之介紹。擬請加拿大政府資助德國飛船。今年由列寧格勒飛往阿拉斯加。復由阿拉斯加飛過加拿大北極流域之探險計畫。加拿大政府現擬派專家一人。隨同探險諸人。草繪北冰洋地圖。考察氣候。並徵集科學材料。以研究可否經過北極短圖。成立國際商業航空路線。

大安煙公司 工人罷工
要求改良待遇

（奉天廿八日訊）奉天大安烟公司工人二百八十名。突於廿八日正午。同盟罷工。據傳聞消息。工人方面曾於廿六日公舉代表數名。向高塲長要求增薪。高塲長拒之曰。大安烟公司之待遇。較諸其他各公司。甚有過之。工人等聞此。未有何種答覆。照常作工。及至廿八日正午。全體工人忽然停止工作。集於某處。實行罷工。向公司提出下列各項要求。

一、改從來奉票制之工錢爲現洋制
二、禮拜日之工錢須較平常加倍發給
三、改一年間二次之賞金爲四次
四、每日作業時間定爲八小時
五、日薪每月分二期或四期發給
六、改從來之日薪制度爲月薪制度

公司當局對此。宣言難以容納。雙方尚在對峙中。日官憲對此。嚴重警戒中。

五十老翁 死於澡塘
因患腦溢血症

（大連）市內能登町四五番地中國澡塘泰和堂。上月廿八日下午二時廿分。忽來一年約五十歲。形似紳士之日本老人。洗澡不久。忽然死去。該塘即報大連署。派員臨檢驗。查明死者係東京人。現寓於西公園町五一番地住戶松尾家中。名小島銀次郎。（年五十八歲）原因由腦溢血云。

駐旅日兵 潛逃無踪

（大連）駐旅順日本步兵第十五聯隊初年兵高井貞夫。（年廿二歲）於上月廿七日下午七時至九時之間。潛逃無踪。現該隊已報告各警署通緝云。

鎮江公安局 實行捕娼
已獲四十六人

（上海二月二十四日通信）鎮江訊。鎮江昨日（二十三日）起實行禁娼。先一日民政廳長繆斌。密令縣公安局逮捕。前後街妓女多半聞風匿跡。至昨晨九時。公安局派隊四出。共捕獲四十六人。暫在登雲寺設收容所。其有父母親夫者准予領回。

共黨擾鄂陰謀
設社會化職業化機關 破壞三次全代會

（漢口通信）武漢市二月九日夜間在三鎮破獲共黨機關及捕獲共黨要犯情形。已略見各報專電通信。只以現尚在應守秘密時期。未便盡情披露。茲錄武漢衛戍司令部訓令如左。以見共黨圖鄂計畫之一班。武漢衛戍司令部參字第九五四號訓令云。爲令遵事。案據稽查隊長李銘勛呈稱。竊職於本月九日晚據一報稱。共黨中央自上海派遣黨徒百餘人。潛來武漢。現正大肆活動。暗設機關甚夥。並擬發展新的黨員。希圖恢復其舊有組織。並擬於且日。乘政府及民衆防範未周之際。在漢陽鄉村大舉暴動。並在[illegible]地方開全省代表大會。藉以破壞三次全代會。職聞報後。即連夜令全體稽查員四出偵緝。迄至今日止。計破獲機關數處。並以其秘密組織情形。按其性質分析如下。

機關數處。緝獲男女黨徒數十人。茲據其秘密處負責黨徒文少萍供稱。伊係新自莫斯科中山大學。以知識份子不容於黨。被逐回國之一。抵上海後。無法生活。幾至流爲乞丐。於月前途遇舊識同志。介紹中央接洽。故被派來此地。担任技術工作。對於湖北工作全班計劃。均甚秘密。僅能將所知者一一陳之。查此次派遣黨徒來鄂之工作步驟。係先建立社會化。職業化之機關多處。然後再找舊有之黨員。去發展新的黨員。但以當有職業之工農份子爲合條件。所謂機關社會化者。即係以普通社會居民之封建化開設小的舖店及設施館數書等等。以隱蔽政府及民衆之耳目。其注意在武漢方法即係產業工人支部之創造。如兵工廠。市政。紗廠。海員。鐵路。碼頭車夫等。一俟打入產業工人群中以後再努力盡量的參加國民黨之活動與工人之組織。領導工人作小的經濟鬥爭以取得工人之信仰並將湖北全省劃分爲六個中心區域。即以黃梅爲中心區域。大陽區。以大冶爲中心區域。鄂北區。以襄陽光化鍾祥爲中心區域。鄂西區。以宜昌江陵當陽荊門遠安公安石首監利爲中心區域。中南區以漢川天門沔陽潛江咸寧爲中心區。對於城市。內則注重武漢夏三鎮與大冶宜昌沙市襄陽光化孝感蒲圻通山城黃岡等市。工人群衆之組織。並以一部份在外探望。以備不虞。對防止自首之原則。即係提高黨員之政治訓練。與宜布反動黨員之名單。嚴格下命令。應通令各籍黨員有失業之危險。以便公開。存在秘密活動。至於政治方面。即竭力聯絡利用第三黨。並盡量派人參加工作。造成政治勢力。預備搗亂國民黨第三次全國代表大會。設法離間國民黨各要人。使之互相猜嫉而發生衝突。捏造種種淆亂聽聞之政治謠言。使民衆恐慌社會不安云云。等情據此。職未敢緘默。謹特據呈鈞座鑒核。通令防範。不勝迫切待命之至。謹呈。等情據此。除指令外。合行令仰該口長。即便遵照。嚴切防範。毋稍疏虞。並轉飭所屬。一體遵照爲要。此令。

饑民搶食被槍決
法律歟？人道歟？
◇＝誠爲災荒中之一大問題

（西安二月十六日訊）陝省自去夏以來。各縣饑民。奪食劫糧之事。到處皆是。因此觸犯法網而犧牲性命者。總計有醴泉興平蒲城等縣。先後槍決此類饑民數達二十餘人之多。如此峻刑嚴法。而饑民搶食慘劇。仍層出不窮。無法制止。此實災荒中之極可注意之問題也。最近雩縣又有饑民因奪食未遂而遭槍斃之事件發生。省政府對此曾出有佈告附誌如下。案據雩縣縣長冬日代電報稱。本年一月十三日案據屬縣南鄉阿姑泉鄉村約韓鳳岐報送搶劫邑峪溝陳遇財糧食之王振倉到府。並據事主陳遇財之席丙學報稱。該王振倉等十餘人。於一月十二日晚將民陳遇財家中糧二石餘斗。豬肉清油等搶去。經溝內民衆知覺跟追。該匪等反將民席丙發之瞻柳大用石毆斃。懇請究辦各等情前來。當經縣長帶同檢驗吏馳赴該處。驗明已死柳大。實係生前因被石擊受傷身死。除飭掩埋棺單附卷外。隨即提庭研訊。據王振倉供認。因貧乏糧。被周九娃王克選等十餘人勾引去裝陳遇財糧食。經該溝人衆追趕。民在後頭走着。恐跑不脫。順持石頭。將柳大擊斃。屬實不諱等語。除飭警嚴緝在逃之周九娃等到案。再行擬辦外。查此案王振倉因貧搶糧。尤拒捕用石擊斃席丙發之瞻柳大身死。實屬兇惡已極。罪無可逭。合依懲治盜匪法暫行條例第一條第十二款。並依同條例第八條之規定。予將該犯王振倉處以死刑。並以槍斃。以昭烱戒。而儆效尤。所有此案審訊擬辦情形。理合電請訓示祈遵等情。據此。除令各日代電系。飭將該王振倉提出。用石擊死柳大。各情不諱。應以土匪論罪。執刑槍決。各情不諱。除由本政府佈告周知外。仰即遵照。並將執行王振倉罪刑日期呈報備查。周九娃等獲案另擬。切切毋延此令。印發外。合亟佈告各界人等一體知照。此佈。

空中人結婚

（世界社消息）據紐約訊。本月四日爲美國航空界第一人林白大佐二十七歲之壽辰。大佐於此誕辰時。爲北美巴拿馬間郵務飛行路千三百二十七哩之開闢飛行。作事務的慶祝。大佐雖甚年少。而已馳名世界。其目中似全無鐵路。欲有所往。則依空路。尤其最近六月間。無一次搭乘火車。純爲上空中人。據其自身統計。自最初習學飛行迄今。飛行之總距離實爲二十七萬哩。此數等於纏行地球十一週。又迄今之飛行次數爲八千三百次。留於空中之時間實及三千〇三十小時。又訊。林白大佐現與駐墨美大使毛羅氏之次女安乃女士訂婚。業已發表。安乃女士現於父母在墨京美國大使館。本年二十二歲。雖膚色較黑。而爲墨京社交界之佳人

中國銀行大連支行

營業時間　上午九時辦公下午一時　事項　關於銀行一切事

電話　四三四　八五四　三九九　九五七　九七四　海關收稅處　七八二九

急募酸素工

現急欲招募於『酸素溶接』有經驗之工人廿名有意應募者乞速來接洽是荷

大連市山縣通日本郵船二層樓　啓正工場事務所

公告

本會社於民國十七年十二月十五日經股東臨時總會議決實行解散凡與本會社有債務關係者請於民國十八年三月十七日以前到本會接洽清理務希注意爲荷

雙和棧糧業株式會社

火磨油房全部出賣廣告

本會社在長春頭道溝有火磨全部房屋鐵道線一條有油房全部房屋俱全情願出賣如有買者請到本社面議茲此聲明

大連香取町二十三番地　雙和棧粮業株式會社啓

緊要聲明

啓者小號於民國十七年夏歷五月廿八日在張子衡處匯到公和隆一百二十四號匯票一只計大洋五百元票面註明大連奧町中華樓內寓公和隆照付該票及經人帶去之後此款另有糾葛當經去電大連公和隆止付沙河鎮商會存案如款項回今由沙河鎮領出該票無論何時發現作爲廢紙商會存案恐未週知此特聲明

掖縣沙河鎮蚨祥記啓

除消阿片嗎啡之害幸福在眼前

今有新發明之萬靈戒除阿片嗎啡之第一聖藥出售東三省總代理者大連市西崗子尾上町四十一番地[illegible]

上海大戲院　于景軒　常喜祥　謹啓

大阪商船大連行輪

門司神戶行 每土午十時出帆
貝加爾丸 三月四日
亞米利加丸 三月八日
哈爾賓丸 三月十一日
上海福州基隆行
盛京丸 三月十九日
福建丸 三月九日
長沙丸
朝鮮經甲長崎鹿兒島行

大阪商船大連支店 大連市山縣通二二一 代表電話四一三七番
國際運輸株式會社 電話三一五一番
大山通船發票所 電話七〇三四番
河船票發賣所 東來洋行內 電話九五〇六番
二站荷扱所 電話四八〇二番
支店 奉天、營口、安東、沙河鎮、鐵嶺、開原、四平街、鄭家屯、洮南、泰來、通遼、長春、下九臺、松花江、伯都納、榆樹、雙城堡、哈爾濱、傅家甸、安達、滿溝、昂昂溪、一面坡、龍井村、局子街、天津、青島、上海、浦鹽、釜山、草梁、統營、大邱、仁川、京城、平壤、義州、元山、章嘛、咸興、清津、會寧、上三峰、潼關鎮、雄基、臺北、共薩、高雄、東京、神戶、
凡關船車聯絡運輸之貨物由左開各支庄發行交換

日清汽船大連行輪

青島上海行 午前九時出帆
華山丸 三月十日
唐山丸 三月一日
大阪商船株式會社大連支店 代理處 電話四一三七番

近海郵船大連行輪

國際運輸株式會社 大阪商船貨客事務 大連市山縣通電話三一五一番
神戶大阪橫濱行
玄武丸 三月七日
相模丸 三月十四日
淡路丸 三月二十日
天津行
相模丸 三月八日
淡路丸 三月十四日
[illegible]浦丸 三月二十日

朝鮮郵船大連行輪

青島仁川行
會寧丸 三月十四日
仁川長崎鹿兒島行
羅南丸 四月一日
以上各船因天候及其他事宜時改行

日本郵船大連出張所 大連市山縣通
近海郵船株式會社大連代理店 朝鮮郵船株式會社大連代理店 電話三三七九番 七八四六番
日本郵船大連出張所代表 貨客 大連市監部通 丸二商會 電話四二四六 五八八八番

政記輪船行輪

芝罘行 公利號 得利號 永利號 三月三日
芝罘廈門行 [illegible]利號 新利號 乾利號 恒安號
青島行 勝利號 三月三日 廣利號 三月二日
芝罘興化廈門行 成利號 三月五日 廻安號
營口行 衛利號 三月二日 公利號 三月三日
芝罘營廣東行 泰利號 吉利號 三月三日
青島上海行 安利號 三月六日
芝罘上海化泉州行 同利號 三月六日 豐利號 有利號
上海 [illegible]利號 三月九日
政記輪船公司 電話代表四一四一番

威連輪船公司出帆廣告

往威海衛青島行 敦賀丸 三月五日
大連敷島町六番地 荷客取扱店 丸一帳房 電話五八八八 四二六四番

阿波共同汽船行輪

芝罘威海衛青島行 長山丸 三月二日後七時
芝罘威海衛仁川行 共同丸 第廿六丸 三月四日後七時
芝罘威海青島行 共同丸 第廿一丸 三月五日後七時
芝罘威海衛仁川行 長山丸
本會社代辦山東鐵路及朝鮮鐵道各種運轉一切事務
阿波共同汽船會社 大連市山縣通電話六八〇九 五〇〇一番

鹿玉軒記定期行輪

芝罘行 海寧號 三月三日
北海號 海壽丸 三月二日
利通號 芝罘威海衛仁川行 三月三日
登州府龍口行 廣發號
宇品尾道大阪行 御月丸 三月二十日
大阪行 海壽丸
宇品尾道今治行 松浦丸 開興號
鹿玉軒記 大連市加賀町電話三八五一 六一一八番

大連汽船定期行輪

青島上海行
榊丸 三月八日前十一時
大連丸 三月二日後一時
奉天丸 三月五日前十一時
天津行
天津丸 三月二日後一時
長平丸 三月四日後一時
天潮丸 三月六日前十一時
登州府龍口行 龍平丸 三月三日後六時
香港廣東行 龍鳳丸 興順丸 烟台丸 三月三日 三月十三日 三月十五日
大阪神戶行 長順丸 英龍丸 第五乾坤丸
營口行 長順丸
青島行 齊通丸 三月二日
敦賀伏木新潟行 河丸 ハドソン丸 三月三日 三月十日
古城丸 大和丸 萬達丸
門司若松行 五大星丸 御船丸 朝坤丸 三月六日
大連汽船株式會社 電話四一八五番
東風貨客經理店 永和公司 大連市敷島町六番地 電話七二七五番 七八六八番

洪來盛綢緞莊廣告

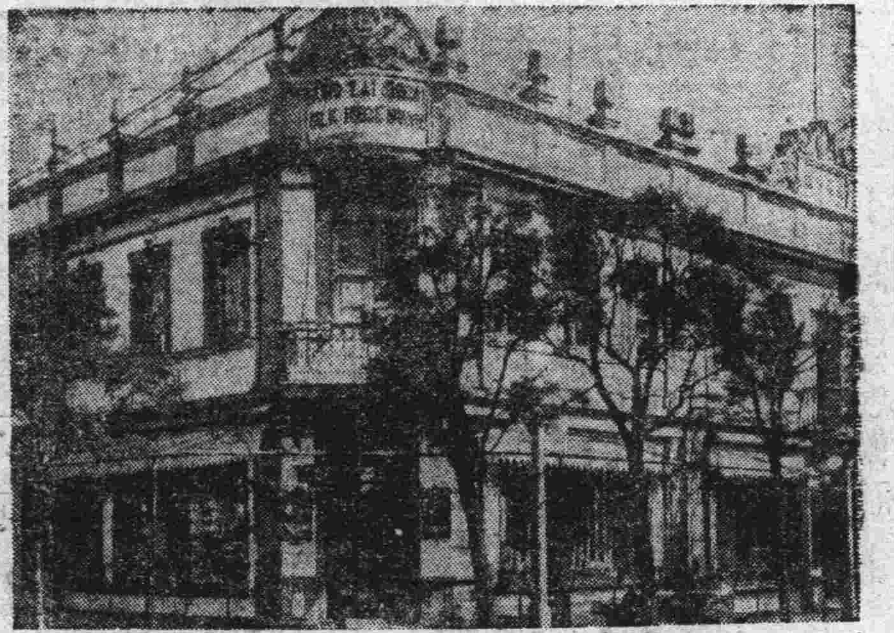

本號新到各種奇異花色印花顧綉時髦材料並由歐美定織絨呢嗶嘰北口採辦細毛皮衣一應俱全賜顧諸君請認徽號門市爲記

大連市浪速町四十番地
零售部電話五二六八
批發部電話六二六九

▲五十之年 ▲膝下猶虛

人生痛苦、無後爲大、設因腎部虛弱、便濁遺精、以致五十之年、膝下猶虛、其未來之痛苦、豈復可想、

欲圖補腎種子、應服第威德補腎丸、因其風行世界、五十餘年、確有清血強腎之用、君如不信、請嘗試之、

▲各大藥房均有出售 東三省獨家經理 營口 源來盛洋行

第威德補腎丸

政記輪船股份有限公司營業分類如左

△航務部經營海運代理輪船事外代客報關裝卸船車轉運貨件（輪船何日開何處下篇另有廣告欄注載）△會計部管出納事外經營錢鈔取引兌換現洋紙幣滙兌銀兩以及發賣各牌麥粉砂糖洋紙江白菜福壽火油等貨△總務部經管庶務一切及用度外代理滿鐵北往四等火車減價客票（自四歲以上十二歲以下半票）

以上凡蒙主顧關照事項除面談外以函接洽事宜致書敝公司某部或以電話交接之事通話時亦請說明某部分而敝看電話人必照接掛某部 直接相談庶免他部分間接有誤會之虞

大連市監部通二丁目七五番地
本公司謹啓
電話（公司內）總代表四一四一番 煤廠內五一一八番

大連 協茂盛綢緞皮貨莊廣告

敝號新到各種地道皮貨奇花異色綢緞絹毛葛漳絨平金顧繡旗袍馬甲禮服衣料喜壽賀帳毛呢嗶嘰布疋雜貨旅行皮箱翠玉玩具無不齊備分室陳列定價低廉倘蒙惠顧無任歡迎

大連浪速町五十番地
綢緞部長電話四六三二
批發部電話五四五三
雜貨部電話四九八八

銅床 鐵床 金庫 風琴

自製眞正牛皮箱帳匣提匣樟木箱櫃等出品精良體質堅固並經售各式銅鐵床金庫風琴旅行皮包及種々紅木傢俱無一不備倘蒙惠顧格外歡迎

大連市山縣通三番地
同和號白
電話六八一〇

資本金壹億圓
公積金壹億貳百五拾萬圓
大連市大山通二番地

橫濱正金銀行大連支店

電話代表三一六一番

支店 日本 中華 南洋 美 歐
東京丸之內、名古屋、大阪、神戶、下關、長崎、長春、奉天、開原、牛莊、哈爾濱、北京、天津、濟南、青島、漢口、上海、香港、廣東、馬尼拉、新嘉坡、斯馬蘭、泗水、巴達比亞、西貢、加爾各答、孟買、亞歷山大、倫敦、里昂、漢堡、紐育、桑港、布哇、桑港府、墨斯科、西雅圖

耳鼻咽喉科專門 森本醫院

大連市大山通六十三番地
電話五三七〇番
院長醫學博士森本辦之助

自動車運轉手短期養成

就職近道

爲紳士要作現代職業月奉百元上下最優良這都是自動車界之特典

○短月卒業（二個月即能成功）
○實衛本位學費省廉
○卒業後就職介紹負担責任
○免許證受驗合格率保止於前步
○在學中而能得免許證者單之本校
○受試驗時本校以特秘傳授
○受驗使用新車有影而隨從而無資貸借

內容之設備參觀以後談聞本校生即可確實詳明

晝間部午前九時……四時
夜間部午後四時……八時
二月一日新學期開始

山縣通り二〇〇
大連自動車講習所（電話三二一四五）

大連聚蚨棧 朝陽鎮聚蚨棧 奉天聚蚨棧

改良旅社信用昭著諸所便利應酬週到各埠均有妥實代理
代理大連火災海上水火家財房產險
主人 段洛九
經理 湯壽山
長電話五六九八番

批發自行車

◎發售世界最優等
英國三槍牌
德國站人牌
日國美斯達牌
自行車發售
其他各國製自行車及零件俱全

奉天大北門裡電日七五六 中九六五
昌和洋行
支店 大連市山縣通電話三二四三 八三九三
哈爾賓傅家甸正陽街十一道街
天津日本租界壽街電一九四二

高亭唱片

本公司唱片乃環球唯一名廠所製片質精良堅久耐用玲瓏奇巧行旅便於携帶且鋼鑽針片皆備仰合各界之需求種種完美在唱片界中眞如鶴立鷄群誠非他家之所能及茲惟擴充營業起見特在東三省設立總批發處際茲首創伊始甘願犧牲血本用資創銷並招承他埠代理倘蒙惠顧請至奉天中街吉順昌老號面議佣金贈品格外從豐另有簡章函索必寄恐未週知特此聲明

奉天省內四平街吉順昌老號內
駐奉高亭華行敬白
電話中二三九 一〇八 電報掛號七一一七

奉天城內 中街東頭路南新式大樓

謙祥泰源絲房萬貨商場 兼經理德商世昌洋行

清秋既去嚴冬又來敝號爲供給各界應時需求起見新運到大批綢緞賽鏡絨明星緞中山呢振亞綢華成綈玻璃綢繡花衣料喜壽幛聯無不花樣翻新顏色耐久又到西洋各種絨呢花素布疋西口灘羊皮袄狐狢貂猞水獺猞猁江西磁器化粧用品代理百代公司戲機唱片青年電影世昌洋行各種槍械素絲絨水獺絨豹皮絨二仙口絨禮服呢大氅呢毛絲呢花素油漆布華德洋針毛繩毛線皮張雜貨定價克己格外從廉如蒙惠顧備極歡迎也

中國樓上一七二九 營業一五一 日國電話一九五五
電話樓下一七二三 批發一六九六 電報掛號六一九七
謙祥泰源謹啓

資本金一千萬圓 株式會社滿洲銀行

大連市伊勢町六十九番地
頭取 村井啓太郎
電話代表四一二一番 振替貯金大連三三〇一番

支店 金州、普蘭店、小崗子、旅順、西崗、鞍山、本溪湖、營口、安東、奉天、遼陽、范家屯、鐵嶺、開原、長春、吉林、公主嶺、四平街

福州乾和坤啓事

敝號由福州自運到頂上建杉大小船桅建官木材料漳木板鐵竹四面售油紅桐松灰等貨並代理福州福縣春福建茶纖茶頭長以批發零售價錢格外公道荷蒙惠顧請到大連入船町恩與成接洽爲荷 電話八九四二番